

臺北市市立民生國小
108 年度校園災害防救計畫



中華民國 108 年 10 月 30 日

目錄

| | | |
|--------------|--------------------------|-----------|
| 第 1 篇 | 學校概況資料 | 1 |
| 1.1 | 基本資料..... | 1 |
| 1.2 | 人員狀況..... | 1 |
| 1.3 | 建築物資料..... | 2 |
| 1.4 | 周圍環境..... | 10 |
| 第 2 篇 | 共通性事項 | 12 |
| 2.1 | 校園災害防救組織架構與任務..... | 12 |
| 2.1.1 | 成立校園災害防救委員會..... | 12 |
| 2.1.2 | 校園災害防救應變組織..... | 14 |
| 2.1.3 | 災害防救作業流程..... | 22 |
| 2.1.4 | 校園災害防救應變組織之啟動時機..... | 24 |
| 2.1.5 | 校園災害防救應變組織之運作..... | 24 |
| 2.2 | 災害通報..... | 25 |
| 2.2.1 | 通報原則及流程..... | 25 |
| 2.2.2 | 建立校外支援單位電話清冊..... | 25 |
| 2.2.3 | 通報內容..... | 27 |
| 2.3 | 災害防救資料蒐集..... | 27 |
| 2.3.1 | 歷年校園事故統計..... | 27 |
| 2.3.2 | 災害潛勢調查..... | 28 |
| 2.4 | 災害應變器材整備與分配..... | 33 |
| 2.5 | 災害防救教育訓練..... | 34 |
| 2.6 | 校園災害防救演練..... | 35 |
| 2.7 | 家庭防災卡與 1991 報平安專線..... | 38 |
| 2.8 | 開設災民收容所規劃與實施..... | 39 |
| 2.8.1 | 收容所規劃原則..... | 39 |
| 2.8.2 | 收容所之開設..... | 40 |
| 2.9 | 避難疏散之規劃..... | 42 |
| 2.9.1 | 原則與流程..... | 42 |
| 2.9.2 | 避難疏散動線規劃..... | 43 |
| 2.9.3 | 避難疏散集合場所之配置..... | 44 |
| 2.9.4 | 避難疏散情形之調查..... | 44 |
| 2.10 | 危險建物與設施之警戒標示..... | 45 |
| 2.11 | 校園災害防救經費編列..... | 46 |
| 第 3 篇 | 地震災害預防與應變事項 | 48 |
| 3.1 | 平時預防工作事項..... | 48 |
| 3.1.1 | 校園環境安全自主性調查..... | 48 |
| 3.1.2 | 校園環境安全改善..... | 49 |
| 3.1.3 | 自我檢視學校潛在災害評估分析..... | 49 |
| 3.2 | 災害應變工作事項..... | 50 |
| 3.2.1 | 避難疏散之執行..... | 52 |

| | | |
|--------------|---------------------------|-----------|
| 3.2.2 | 緊急救護與救助..... | 52 |
| 3.2.3 | 毀損建物與設施之警戒標示..... | 53 |
| 3.2.4 | 啟動社區住戶與家長之協助..... | 54 |
| 3.2.5 | 放學及停課措施..... | 54 |
| 3.2.6 | 停課放學疏散之執行..... | 55 |
| 3.3 | 其他作為..... | 56 |
| 第 4 篇 | 淹水災害預防與應變事項 | 57 |
| 4.1 | 平時預防工作事項..... | 57 |
| 4.1.1 | 校園環境安全自主性調查..... | 57 |
| 4.1.2 | 校園環境安全改善..... | 58 |
| 4.1.3 | 自我檢視學校潛在災害評估分析..... | 58 |
| 4.2 | 災害應變工作事項..... | 59 |
| 4.2.1 | 臨災戒備..... | 59 |
| 4.2.2 | 停課放學疏散之執行..... | 60 |
| 4.2.3 | 淹水時之避難疏散..... | 60 |
| 4.2.4 | 緊急救護與救助..... | 62 |
| 4.2.5 | 啟動社區住戶與家長之協助..... | 63 |
| 4.3 | 其他作為..... | 63 |
| 第 5 篇 | 人為災害預防及應變事項 | 64 |
| 5.1 | 火災預防及應變事項..... | 64 |
| 5.1.1 | 平時預防工作事項..... | 64 |
| 5.1.2 | 災害應變工作事項..... | 66 |
| 5.2 | 交通事故預防及應變事項..... | 68 |
| 5.2.1 | 平時預防工作事項..... | 68 |
| 5.2.2 | 事故應變工作事項..... | 69 |
| 5.3 | 有毒氣體、煙塵或其他之處理..... | 71 |
| 5.3.1 | 平時預防工作事項..... | 71 |
| 5.3.2 | 災害應變工作事項..... | 71 |
| 第 6 篇 | 災害復原工作事項..... | 74 |
| 6.1 | 受災學生心靈輔導..... | 74 |
| 6.2 | 學校環境衛生之維護..... | 74 |
| 6.3 | 學生復課計畫、補課計畫..... | 75 |
| 6.4 | 供水與供電等緊急處理..... | 75 |
| 第 7 篇 | 計畫實施與自評 | 77 |
| 7.1 | 計畫實施..... | 77 |
| 7.1.1 | 評估之時機與範圍..... | 77 |
| 7.1.2 | 評估之方式..... | 77 |
| 7.2 | 自我評估..... | 77 |
| 附錄 1 | 校園環境安全檢查表之掃描檔..... | 86 |
| 附錄 2 | 演練腳本..... | 86 |

| | |
|---------------------------|-----|
| 附錄3 校園災害防救計畫書簽核之掃描檔 | 130 |
|---------------------------|-----|

丟

圖目錄

| | |
|----------------------------------|----|
| 圖 2-1 校園災害防救委員會組織架構圖..... | 13 |
| 圖 2-2 教職員工數 50 人(含)以上組織架構圖 | 15 |
| 圖 2-3 災害防救作業流程圖..... | 23 |
| 圖 2-4 災害通報流程圖..... | 25 |
| 圖 2-5 地震災害潛勢圖資..... | 29 |
| 圖 2-6 淹水災害潛勢圖資..... | 30 |
| 圖 2-7 坡地災害潛勢圖資..... | 31 |
| 圖 2-8 人為災害潛勢圖資..... | 31 |
| 圖 2-9 海嘯災害潛勢圖資..... | 32 |
| 圖 2-10 校園災害潛勢申復作業流程圖 | 32 |
| 圖 2-11 家庭防災卡 | 39 |
| | |
| 圖 3-1 地震災害平時預防工作事項流程圖..... | 48 |
| 圖 3-2 地震災害應變流程圖..... | 51 |
| 圖 3-3 地震災害疏散路線圖..... | 52 |
| | |
| 圖 4-1 淹水災害平時預防工作事項流程圖..... | 57 |
| 圖 4-2 淹水災害緊急避難流程圖..... | 59 |
| 圖 4-3 淹水災害垂直避難路線圖..... | 61 |
| | |
| 圖 8-1 火災災害校園應變工作流程圖..... | 68 |
| 圖 8-2 毒化災學校應變工作流程圖..... | 74 |

表目錄

| | |
|-----------------------------------|----|
| 表 1-1 學校基本資料..... | 1 |
| 表 1-2 108 學年度學生人數..... | 2 |
| 表 1-3 建築物基本與現況調查資料..... | 2 |
| 表 1-4 學校周圍環境..... | 10 |
| 表 2-1 校園災害防救委員會名冊..... | 13 |
| 表 2-2 教職員工數 50 人(含)以上組織分工表..... | 16 |
| 表 2-3 輻射災害各應變小組主要應變事項..... | 20 |
| 表 2-4 外部支援單位聯絡清冊..... | 26 |
| 表 2-5 災害通報事項與內容..... | 27 |
| 表 2-6 歷年校園事故統計表..... | 28 |
| 表 2-7 市立民生國小校區災害潛勢評估結果..... | 29 |
| 表 2-8 搶救器材及緊急救護用品清單..... | 33 |
| 表 2-9 學校辦理全校性防災教育教學與宣導活動情形..... | 34 |
| 表 2-10 學校辦理防災避難演練情形..... | 37 |
| 表 2-11 收容所總配置表..... | 40 |
| 表 2-12 受災人員識別證..... | 40 |
| 表 2-13 收容所登記表..... | 41 |
| 表 2-14 各棟建築各棟建築物避難引導人員表..... | 43 |
| 表 2-15 學生避難疏散情形調查表..... | 45 |
| 表 2-16 教職員工避難疏散情形調查表..... | 45 |
| 表 2-17 歷年災害防救計畫經費編列統計表..... | 46 |
| 表 3-1 潛在地震災害分析表..... | 49 |
| 表 3-2 建築物危險判定表..... | 54 |
| 表 3-3 校園災後緊急判斷之時機與行動..... | 55 |
| 表 3-4 自行接送同意書..... | 56 |
| 表 4-1 潛在淹水災害分析表..... | 58 |
| 表 8-1 加油站(校園周邊 100 公尺範圍內)..... | 65 |
| 表 8-2 製造業與瓦斯(校園周邊 500 公尺範圍內)..... | 65 |
| 表 8-3 電力設施(校園周邊 80 公尺範圍內)..... | 65 |
| 表 10-1 自評表..... | 78 |

第1篇 學校概況資料

學校概況資料包含基本資料、人員狀況、建築物資料及周圍環境，內容分述如下：

1.1 基本資料

學校基本資料主要內容包含學校名稱、校區名稱、校區地址、是否被列為災害緊急避難(收容)場所、校長姓名及電話、總務主任(總務長)姓名及電話及防災業務窗口之姓名、職稱、電話與電子郵件信箱等，詳細情形如表 1-1 所示。

表 1-1 學校基本資料

| | | | | |
|-------------|--|----------|------|-------------------------|
| 學校名稱 | 市立民生國小 | | | |
| 學校地址 | 臺北市松山區敦化北路 199 巷 18 號 | | | |
| 學校為避難(收容)場所 | <input checked="" type="checkbox"/> 是 <input type="checkbox"/> 否 | | | |
| 校長 | 姓名 | 李金燕 | 電話 | 0988330338 |
| 總務主任 | 姓名 | 胡雪如 | 電話 | 0939703335 |
| 防災業務窗口 | 姓名 | 廖烜慶 | 職稱 | 生教組長 |
| | 電話 | 27122452 | 電子信箱 | 00131@go.msps.tp.edu.tw |
| 學校正面照 |  | | | |

1.2 人員狀況

108 學年度全校班級總數為 57 班，全校師生總人數為 1702 人，其中職員為 13 人、教師為 114 人、學生為 1575 人，其餘詳細資料如表 1-2 所示。

表 1-2 108 學年度學生人數

| 年級 班級 | 幼兒園 | 一 | 二 | 三 | 四 | 五 | 六 |
|----------|---------|-------|-------|-------|-------|-------|-----|
| 1 | | 28 | 29 | 26 | 27 | 25 | 30 |
| 2 | | 27 | 29 | 28 | 27 | 26 | 27 |
| 3 | | 28 | 29 | 28 | 27 | 26 | 28 |
| 4 | | 28 | 29 | 28 | 29 | 27 | 28 |
| 5 | | 28 | 28 | 28 | 28 | 26 | 26 |
| 6 | | 26 | 29 | 28 | 27 | 26 | 28 |
| 7 | | 28 | 29 | 28 | 28 | 26 | 30 |
| 8 | | 28 | 29 | 28 | 27 | 27 | 29 |
| 9 | | 25 | 28 | 28 | 28 | 26 | 28 |
| 10 | | | 28 | | | 26 | 29 |
| 合計 | 0 人 | 246 人 | 287 人 | 250 人 | 248 人 | 261 人 | 283 |
| 總計 | 1,575 人 | | | | | | |

註：請依實際狀況自行調整。

1.3 建築物資料

本校主要建築物共有 8 棟，各棟建築物基本與現況調查等詳細資料如表 1-3 所示。

表 1-3 建築物基本與現況調查資料

| | | | |
|---------------|---|-------|------|
| 建築物名稱 | 悅讀樓(A 棟) | 建造年代 | 1969 |
| 構造形式 | <input type="checkbox"/> 磚構造 <input type="checkbox"/> 木構造 <input type="checkbox"/> 鋼構造(SC) <input type="checkbox"/> 鋼筋混凝土構造(RC) <input checked="" type="checkbox"/> 鋼骨鋼筋混凝土構造(SRC) | | |
| 地面樓層數 | 3 | 地下樓層數 | 0 |
| 使用人數 | 540 人 | 樓梯總數 | 1 座 |
| 建築設計圖 | <input type="checkbox"/> 無 <input checked="" type="checkbox"/> 有，放置地點：財產幹事櫥櫃 | | |
| 增 建 | <input checked="" type="checkbox"/> 無 <input type="checkbox"/> 有，增建項目： | | |
| 為避難收容場所 | <input checked="" type="checkbox"/> 否 <input type="checkbox"/> 是 | | |
| 平日用途 (可複選) | <input type="checkbox"/> 寢室 <input type="checkbox"/> 室內遊戲空間 <input type="checkbox"/> 室內、外儲藏空間 <input type="checkbox"/> 配膳室 <input type="checkbox"/> 觀察室 <input type="checkbox"/> 資源回收區 <input type="checkbox"/> 生態教學園區 <input checked="" type="checkbox"/> 其他有利教學活動之空間，名稱：圖書館、健康中心。 | | |

| | | | | | | | | | | | | | | | | | | | | | | | | | | |
|------------|--|--|--|--------------|--------------|---------------|--------------|--------------|--------------|--------------|--------------|--------------|----|--------------|--------------|--------------|--------------|--------------|--------------|----|----|--------------|-----------------------|--|--|---------------|
| 梁柱有無裂縫或滲水 | <input checked="" type="checkbox"/> 無 <input type="checkbox"/> 有 | 梁柱鋼筋裸露鏽蝕 | <input checked="" type="checkbox"/> 無 <input type="checkbox"/> 有 | | | | | | | | | | | | | | | | | | | | | | | |
| 建築物有無沉陷或傾斜 | <input checked="" type="checkbox"/> 無 <input type="checkbox"/> 有 | | | | | | | | | | | | | | | | | | | | | | | | | |
| 走廊柱位 | <input type="checkbox"/> 走廊外側無柱 <input checked="" type="checkbox"/> 走廊外側有柱 | | | | | | | | | | | | | | | | | | | | | | | | | |
| 與鄰棟間距 | <input type="checkbox"/> 小於 7 公分乘上樓層數 <input checked="" type="checkbox"/> 大於等於 7 公分乘上樓層數或間距大於 50 公分以上 | | | | | | | | | | | | | | | | | | | | | | | | | |
| 建築物正面照 |  | | | | | | | | | | | | | | | | | | | | | | | | | |
| 建築物側面照 |  | | | | | | | | | | | | | | | | | | | | | | | | | |
| 平面配置圖 | 地面三樓 | <table border="1"> <tr> <td>3F</td> <td>A-301 五.8</td> <td>A-302 五.7</td> <td>A-303 五.6</td> <td>A-304 五.5</td> <td>A-305 五.4</td> <td>A-306 五.3</td> </tr> <tr> <td>2F</td> <td>A-201 四.2</td> <td>A-202 四.1</td> <td>A-203 五.1</td> <td>A-204 五.2</td> <td>A-205 三.9</td> <td>A-206 三.8</td> </tr> <tr> <td>1F</td> <td>川堂</td> <td>A-101 電錶室</td> <td colspan="3">A-102、103、104、105 圖書區</td> <td>A-106 健康中心</td> </tr> </table> | | | | 3F | A-301 五.8 | A-302 五.7 | A-303 五.6 | A-304 五.5 | A-305 五.4 | A-306 五.3 | 2F | A-201 四.2 | A-202 四.1 | A-203 五.1 | A-204 五.2 | A-205 三.9 | A-206 三.8 | 1F | 川堂 | A-101 電錶室 | A-102、103、104、105 圖書區 | | | A-106 健康中心 |
| | 3F | A-301 五.8 | A-302 五.7 | A-303 五.6 | A-304 五.5 | A-305 五.4 | A-306 五.3 | | | | | | | | | | | | | | | | | | | |
| | 2F | A-201 四.2 | A-202 四.1 | A-203 五.1 | A-204 五.2 | A-205 三.9 | A-206 三.8 | | | | | | | | | | | | | | | | | | | |
| 1F | 川堂 | A-101 電錶室 | A-102、103、104、105 圖書區 | | | A-106 健康中心 | | | | | | | | | | | | | | | | | | | | |
| 地面二樓 | | | | | | | | | | | | | | | | | | | | | | | | | | |
| 地面一樓 | | | | | | | | | | | | | | | | | | | | | | | | | | |

| | | | |
|-----------|--|----------|--|
| 建築物名稱 | 民生樓(B棟) | 建造年代 | 1969 |
| 構造形式 | <input type="checkbox"/> 磚構造 <input type="checkbox"/> 木構造 <input type="checkbox"/> 鋼構造(SC) <input checked="" type="checkbox"/> 鋼筋混凝土構造(RC) <input type="checkbox"/> 鋼骨鋼筋混凝土構造(SRC) | | |
| 地面樓層數 | 3 | 地下樓層數 | 0 |
| 使用人數 | 360 人 | 樓梯總數 | 2 座 |
| 建築設計圖 | <input type="checkbox"/> 無 <input checked="" type="checkbox"/> 有，放置地點：財產幹事櫥櫃 | | |
| 增建 | <input checked="" type="checkbox"/> 無 <input type="checkbox"/> 有，增建項目： | | |
| 為避難收容場所 | <input checked="" type="checkbox"/> 否 <input type="checkbox"/> 是 | | |
| 平日用途(可複選) | <input type="checkbox"/> 寢室 <input type="checkbox"/> 室內遊戲空間 <input type="checkbox"/> 室內、外儲藏空間 <input type="checkbox"/> 配膳室 <input type="checkbox"/> 觀察室 <input type="checkbox"/> 資源回收區 <input type="checkbox"/> 生態教學園區 <input type="checkbox"/> 其他有利教學活動之空間，名稱：。 | | |
| 梁柱有無裂縫或滲水 | <input checked="" type="checkbox"/> 無 <input type="checkbox"/> 有 | 梁柱鋼筋裸露鏽蝕 | <input checked="" type="checkbox"/> 無 <input type="checkbox"/> 有 |

| | | | | | | |
|------------|------|--|--------------|---------------|--------------|--------------|
| 建築物有無沉陷或傾斜 | | <input checked="" type="checkbox"/> 無 <input type="checkbox"/> 有 | | | | |
| 走廊柱位 | | <input type="checkbox"/> 走廊外側無柱 <input checked="" type="checkbox"/> 走廊外側有柱 | | | | |
| 與鄰棟間距 | | <input type="checkbox"/> 小於 7 公分乘上樓層數 <input checked="" type="checkbox"/> 大於等於 7 公分乘上樓層數或間距大於 50 公分以上 | | | | |
| 建築物正面照 | |  | | | | |
| 建築物側面照 | |  | | | | |
| 平面配置圖 | 地面三樓 | 3F | B-301 五.9 | B-302 五.10 | B-303 六.1 | B-304 六.2 |
| | 地面二樓 | 2F | B-201 三.4 | B-202 三.5 | B-203 三.6 | B-204 三.7 |
| | 地面一樓 | 1F | B-101 -4 | B-102 -3 | B-103 -2 | B-104 -1 |

| | | | | |
|---------------|---|--|--------------|--|
| 建築物名稱 | 藝術樓(C棟) | | 建造年代 | 1969 |
| 構造形式 | <input type="checkbox"/> 磚構造 <input type="checkbox"/> 木構造 <input type="checkbox"/> 鋼構造(SC) <input checked="" type="checkbox"/> 鋼筋混凝土構造(RC) <input type="checkbox"/> 鋼骨鋼筋混凝土構造(SRC) | | | |
| 地面樓層數 | 3 | | 地下樓層數 | 0 |
| 使用人數 | 270 人 | | 樓梯總數 | 2 座 |
| 建築設計圖 | <input type="checkbox"/> 無 <input checked="" type="checkbox"/> 有，放置地點：財產幹事櫥櫃 | | | |
| 增 建 | <input checked="" type="checkbox"/> 無 <input type="checkbox"/> 有，增建項目： | | | |
| 為避難收容場所 | <input checked="" type="checkbox"/> 否 <input type="checkbox"/> 是 | | | |
| 平日用途 (可複選) | <input type="checkbox"/> 寢室 <input type="checkbox"/> 室內遊戲空間 <input type="checkbox"/> 室內、外儲藏空間 <input type="checkbox"/> 配膳室 <input type="checkbox"/> 觀察室 <input type="checkbox"/> 資源回收區 <input type="checkbox"/> 生態教學園區 <input checked="" type="checkbox"/> 其他有利教學活動之空間，名稱：專科教室、器材室、攝影棚。 | | | |
| 梁柱有無裂縫或滲水 | <input checked="" type="checkbox"/> 無 <input type="checkbox"/> 有 | | 梁柱鋼筋 裸露鏽蝕 | <input checked="" type="checkbox"/> 無 <input type="checkbox"/> 有 |
| 建築物有無沉陷或傾斜 | <input checked="" type="checkbox"/> 無 <input type="checkbox"/> 有 | | | |
| 走廊柱位 | <input type="checkbox"/> 走廊外側無柱 <input checked="" type="checkbox"/> 走廊外側有柱 | | | |

| | | | | | | | | | | | | | | | |
|--------|--------------|--|-----------------------------|---------------------------------------|--------------|--------------|--------------|----|--------------|----------------|---------------------------------------|----|--------------|----------------------------|-----------------------------|
| 與鄰棟間距 | | <input type="checkbox"/> 小於 7 公分乘上樓層數 <input checked="" type="checkbox"/> 大於等於 7 公分乘上樓層數或間距大於 50 公分以上 | | | | | | | | | | | | | |
| 建築物正面照 | |  | | | | | | | | | | | | | |
| 建築物側面照 | |  | | | | | | | | | | | | | |
| 平面配置圖 | 地面一樓 | <table border="1" data-bbox="411 965 1110 1167"> <tr> <td>3F</td> <td>C-301 音樂教室 A</td> <td>C-302 音樂教室 B</td> <td>C-303 音樂教室 C</td> </tr> <tr> <td>2F</td> <td>C-201 自然教室 E</td> <td>C-202 語文教室 (B)</td> <td>藝術樓 C-203 教師會辦公室 C-204 語文教室 (A)</td> </tr> <tr> <td>1F</td> <td>C-101 資訊教室 A</td> <td>C-102-1 攝影室 C-102-2 攝影室</td> <td>C-103 美術教室 B C-103-1 攝影室</td> </tr> </table> | | 3F | C-301 音樂教室 A | C-302 音樂教室 B | C-303 音樂教室 C | 2F | C-201 自然教室 E | C-202 語文教室 (B) | 藝術樓 C-203 教師會辦公室 C-204 語文教室 (A) | 1F | C-101 資訊教室 A | C-102-1 攝影室 C-102-2 攝影室 | C-103 美術教室 B C-103-1 攝影室 |
| | 3F | C-301 音樂教室 A | C-302 音樂教室 B | C-303 音樂教室 C | | | | | | | | | | | |
| | 2F | C-201 自然教室 E | C-202 語文教室 (B) | 藝術樓 C-203 教師會辦公室 C-204 語文教室 (A) | | | | | | | | | | | |
| 1F | C-101 資訊教室 A | C-102-1 攝影室 C-102-2 攝影室 | C-103 美術教室 B C-103-1 攝影室 | | | | | | | | | | | | |
| 地面二樓 | | | | | | | | | | | | | | | |
| 地面三樓 | | | | | | | | | | | | | | | |

| | | | |
|------------|--|----------|--|
| 建築物名稱 | 翠宜樓(D棟) | 建造年代 | 1972 |
| 構造形式 | <input type="checkbox"/> 磚構造 <input type="checkbox"/> 木構造 <input type="checkbox"/> 鋼構造(SC) <input checked="" type="checkbox"/> 鋼筋混凝土構造(RC) <input type="checkbox"/> 鋼骨鋼筋混凝土構造(SRC) | | |
| 地面樓層數 | 3 | 地下樓層數 | 0 |
| 使用人數 | 540 人 | 樓梯總數 | 2 座 |
| 建築設計圖 | <input type="checkbox"/> 無 <input checked="" type="checkbox"/> 有，放置地點：財產幹事櫥櫃 | | |
| 增建 | <input checked="" type="checkbox"/> 無 <input type="checkbox"/> 有，增建項目： | | |
| 為避難收容場所 | <input checked="" type="checkbox"/> 否 <input type="checkbox"/> 是 | | |
| 平日常用途(可複選) | <input type="checkbox"/> 寢室 <input type="checkbox"/> 室內遊戲空間 <input type="checkbox"/> 室內、外儲藏空間 <input type="checkbox"/> 配膳室 <input type="checkbox"/> 觀察室 <input type="checkbox"/> 資源回收區 <input type="checkbox"/> 生態教學園區 <input checked="" type="checkbox"/> 其他有利教學活動之空間，名稱：多功能教室。 | | |
| 梁柱有無裂縫或滲水 | <input type="checkbox"/> 無 <input checked="" type="checkbox"/> 有 | 梁柱鋼筋裸露鏽蝕 | <input checked="" type="checkbox"/> 無 <input type="checkbox"/> 有 |
| 建築物有無沉陷或傾斜 | <input checked="" type="checkbox"/> 無 <input type="checkbox"/> 有 | | |
| 走廊柱位 | <input type="checkbox"/> 走廊外側無柱 <input checked="" type="checkbox"/> 走廊外側有柱 | | |
| 與鄰棟間距 | <input type="checkbox"/> 小於 7 公分乘上樓層數 <input checked="" type="checkbox"/> 大於等於 7 公分乘上樓層數或間距大於 50 公分以上 | | |

| | | | | | | | | | | | | | | | | | | | | |
|-------------|-----------------|---|-----------------|--------------|----------------|---------------|--------------|---------------|-------------|-------------|-------------|-------------|-------------|--------------|-------------|-------------|-------------|-------------|--------------|----------------|
| 建築物正面照 | |  | | | | | | | | | | | | | | | | | | |
| 建築物側面照 | |  | | | | | | | | | | | | | | | | | | |
| 平面配置圖 | 地面三樓 | <table border="1" data-bbox="416 882 1289 1088"> <tr> <td>D-301 多功能教室3</td> <td>D-302 六.6</td> <td>D-303 六.7</td> <td>D-304 六.8</td> <td>D-305 六.9</td> <td>D-306 六.10</td> </tr> <tr> <td>D-201 —5</td> <td>D-202 —6</td> <td>D-203 —7</td> <td>D-204 —8</td> <td>D-205 —9</td> <td>D-206 —10</td> </tr> <tr> <td>D-101 —4</td> <td>D-102 —1</td> <td>D-103 —2</td> <td>D-104 —1</td> <td>D-105 —10</td> <td>D-106 多功能教室</td> </tr> </table> | D-301 多功能教室3 | D-302 六.6 | D-303 六.7 | D-304 六.8 | D-305 六.9 | D-306 六.10 | D-201 —5 | D-202 —6 | D-203 —7 | D-204 —8 | D-205 —9 | D-206 —10 | D-101 —4 | D-102 —1 | D-103 —2 | D-104 —1 | D-105 —10 | D-106 多功能教室 |
| | D-301 多功能教室3 | D-302 六.6 | D-303 六.7 | D-304 六.8 | D-305 六.9 | D-306 六.10 | | | | | | | | | | | | | | |
| | D-201 —5 | D-202 —6 | D-203 —7 | D-204 —8 | D-205 —9 | D-206 —10 | | | | | | | | | | | | | | |
| D-101 —4 | D-102 —1 | D-103 —2 | D-104 —1 | D-105 —10 | D-106 多功能教室 | | | | | | | | | | | | | | | |
| 地面二樓 | | | | | | | | | | | | | | | | | | | | |
| 地面一樓 | | | | | | | | | | | | | | | | | | | | |

| | | | |
|----------------|--|--------------|--|
| 建築物名稱 | 童欣樓(E棟) | 建造年代 | 1975 |
| 構造形式 | <input type="checkbox"/> 磚構造 <input type="checkbox"/> 木構造 <input type="checkbox"/> 鋼構造(SC) <input checked="" type="checkbox"/> 鋼筋混凝土構造(RC) <input type="checkbox"/> 鋼骨鋼筋混凝土構造(SRC) | | |
| 地面樓層數 | 3 | 地下樓層數 | 0 |
| 使用人數 | 270人 | 樓梯總數 | 2座 |
| 建築設計圖 | <input type="checkbox"/> 無 <input checked="" type="checkbox"/> 有，放置地點：財產幹事櫥櫃 | | |
| 增建 | <input checked="" type="checkbox"/> 無 <input type="checkbox"/> 有，增建項目： | | |
| 為避難收容場所 | <input checked="" type="checkbox"/> 否 <input type="checkbox"/> 是 | | |
| 平日用途 (可複選) | <input type="checkbox"/> 寢室 <input type="checkbox"/> 室內遊戲空間 <input type="checkbox"/> 室內、外儲藏空間 <input type="checkbox"/> 配膳室 <input type="checkbox"/> 觀察室 <input type="checkbox"/> 資源回收區 <input type="checkbox"/> 生態教學園區 <input type="checkbox"/> 其他有利教學活動之空間，名稱：。 | | |
| 梁柱有無 裂縫或滲水 | <input checked="" type="checkbox"/> 無 <input type="checkbox"/> 有 | 梁柱鋼筋 裸露鏽蝕 | <input checked="" type="checkbox"/> 無 <input type="checkbox"/> 有 |
| 建築物有無 沉陷或傾斜 | <input checked="" type="checkbox"/> 無 <input type="checkbox"/> 有 | | |
| 走廊柱位 | <input type="checkbox"/> 走廊外側無柱 <input checked="" type="checkbox"/> 走廊外側有柱 | | |
| 與鄰棟間距 | <input type="checkbox"/> 小於7公分乘上樓層數 <input checked="" type="checkbox"/> 大於等於7公分乘上樓層數或間距大於50公分以上 | | |

| | | | | | | | | | | | |
|--------------|--------------|--|--------------|--------------|--------------|--------------|--------------|--------------|--------------|--------------|--------------|
| 建築物正面照 | |  | | | | | | | | | |
| 建築物側面照 | |  | | | | | | | | | |
| 平面配置圖 | 地面三樓 | <table border="1" data-bbox="411 882 940 1099"> <tr> <td>E-301 六.3</td> <td>E-302 六.4</td> <td>E-303 六.5</td> </tr> <tr> <td>E-201 三.3</td> <td>E-202 三.2</td> <td>E-203 三.1</td> </tr> <tr> <td>E-101 一.7</td> <td>E-102 一.8</td> <td>E-103 一.9</td> </tr> </table> | E-301 六.3 | E-302 六.4 | E-303 六.5 | E-201 三.3 | E-202 三.2 | E-203 三.1 | E-101 一.7 | E-102 一.8 | E-103 一.9 |
| | E-301 六.3 | E-302 六.4 | E-303 六.5 | | | | | | | | |
| | E-201 三.3 | E-202 三.2 | E-203 三.1 | | | | | | | | |
| E-101 一.7 | E-102 一.8 | E-103 一.9 | | | | | | | | | |
| 地面二樓 | | | | | | | | | | | |
| 地面一樓 | | | | | | | | | | | |

| | | | |
|----------------|---|--------------|--|
| 建築物名稱 | 資訊樓(F棟) | 建造年代 | 1975 |
| 構造形式 | <input type="checkbox"/> 磚構造 <input type="checkbox"/> 木構造 <input type="checkbox"/> 鋼構造(SC) <input checked="" type="checkbox"/> 鋼筋混凝土構造(RC) <input type="checkbox"/> 鋼骨鋼筋混凝土構造(SRC) | | |
| 地面樓層數 | 3 | 地下樓層數 | 1層 |
| 使用人數 | 180人 | 樓梯總數 | 2座 |
| 建築設計圖 | <input type="checkbox"/> 無 <input checked="" type="checkbox"/> 有，放置地點：財產幹事櫥櫃 | | |
| 增建 | <input checked="" type="checkbox"/> 無 <input type="checkbox"/> 有，增建項目： | | |
| 為避難收容場所 | <input checked="" type="checkbox"/> 否 <input type="checkbox"/> 是 | | |
| 平日用途 (可複選) | <input type="checkbox"/> 寢室 <input type="checkbox"/> 室內遊戲空間 <input type="checkbox"/> 室內、外儲藏空間 <input type="checkbox"/> 配膳室 <input type="checkbox"/> 觀察室 <input type="checkbox"/> 資源回收區 <input type="checkbox"/> 生態教學園區 <input checked="" type="checkbox"/> 其他有利教學活動之空間，名稱：。 | | |
| 梁柱有無 裂縫或滲水 | <input type="checkbox"/> 無 <input checked="" type="checkbox"/> 有 | 梁柱鋼筋 裸露鏽蝕 | <input checked="" type="checkbox"/> 無 <input type="checkbox"/> 有 |
| 建築物有無 沉陷或傾斜 | <input checked="" type="checkbox"/> 無 <input type="checkbox"/> 有 | | |
| 走廊柱位 | <input type="checkbox"/> 走廊外側無柱 <input checked="" type="checkbox"/> 走廊外側有柱 | | |
| 與鄰棟間距 | <input type="checkbox"/> 小於7公分乘上樓層數 <input checked="" type="checkbox"/> 大於等於7公分乘上樓層數或間距大於50公分以上 | | |

| | | |
|--------|------|---|
| 建築物正面照 | |  |
| 建築物側面照 | |  |
| 平面配置圖 | 地面三樓 | 3F F-301 電腦教室 (A) F-302 電腦教室 (B) |
| | 地面二樓 | 2F F-201 實驗室 F-202 多功室 教室 2 |
| | 地面一樓 | 1F F-101 -5 F-102 -6 |
| | 地下一樓 | 地下室 |

| | | | |
|----------------|---|--------------|--|
| 建築物名稱 | 特教樓(G棟) | 建造年代 | 1976 |
| 構造形式 | <input type="checkbox"/> 磚構造 <input type="checkbox"/> 木構造 <input type="checkbox"/> 鋼構造(SC) <input checked="" type="checkbox"/> 鋼筋混凝土構造(RC) <input type="checkbox"/> 鋼骨鋼筋混凝土構造(SRC) | | |
| 地面樓層數 | 2 | 地下樓層數 | 0 |
| 使用人數 | 120人 | 樓梯總數 | 1座 |
| 建築設計圖 | <input type="checkbox"/> 無 <input type="checkbox"/> 有， <input checked="" type="checkbox"/> 有，放置地點：財產幹事櫥櫃 | | |
| 增建 | <input checked="" type="checkbox"/> 無 <input type="checkbox"/> 有，增建項目： | | |
| 為避難收容場所 | <input checked="" type="checkbox"/> 否 <input type="checkbox"/> 是 | | |
| 平日常用途 (可複選) | <input type="checkbox"/> 寢室 <input checked="" type="checkbox"/> 室內遊戲空間 <input checked="" type="checkbox"/> 室內、外儲藏空間 <input type="checkbox"/> 配膳室 <input type="checkbox"/> 觀察室 <input checked="" type="checkbox"/> 資源回收區 <input checked="" type="checkbox"/> 生態教學園區 <input checked="" type="checkbox"/> 其他有利教學活動之空間，名稱：班級及社團、體育活動場地。 | | |
| 梁柱有無 裂縫或滲水 | <input checked="" type="checkbox"/> 無 <input type="checkbox"/> 有 | 梁柱鋼筋 裸露鏽蝕 | <input checked="" type="checkbox"/> 無 <input type="checkbox"/> 有 |
| 建築物有無 沉陷或傾斜 | <input checked="" type="checkbox"/> 無 <input type="checkbox"/> 有 | | |
| 走廊柱位 | <input checked="" type="checkbox"/> 走廊外側無柱 <input type="checkbox"/> 走廊外側有柱 | | |
| 與鄰棟間距 | <input type="checkbox"/> 小於7公分乘上樓層數 <input checked="" type="checkbox"/> 大於等於7公分乘上樓層數或間距大於50公分以上 | | |

| | | |
|--------|------|--|
| 建築物正面照 | |  |
| 建築物側面照 | |  |
| 平面配置圖 | 地上一樓 |  |
| | 地上二樓 |  |

| | | | |
|----------------|---|--------------|--|
| 建築物名稱 | 行政樓(H棟) | 建造年代 | 1982 |
| 構造形式 | <input type="checkbox"/> 磚構造 <input type="checkbox"/> 木構造 <input type="checkbox"/> 鋼構造(SC) <input checked="" type="checkbox"/> 鋼筋混凝土構造(RC) <input type="checkbox"/> 鋼骨鋼筋混凝土構造(SRC) | | |
| 地面樓層數 | 6 | 地下樓層數 | 1層 |
| 使用人數 | 740人 | 樓梯總數 | 2座 |
| 建築設計圖 | <input type="checkbox"/> 無 <input checked="" type="checkbox"/> 有，放置地點：財產幹事櫥櫃 | | |
| 增建 | <input checked="" type="checkbox"/> 無 <input type="checkbox"/> 有，增建項目： | | |
| 為避難收容場所 | <input type="checkbox"/> 否 <input checked="" type="checkbox"/> 是 | | |
| 平日用途 (可複選) | <input type="checkbox"/> 寢室 <input type="checkbox"/> 室內遊戲空間 <input type="checkbox"/> 室內、外儲藏空間 <input type="checkbox"/> 配膳室 <input type="checkbox"/> 觀察室 <input type="checkbox"/> 資源回收區 <input type="checkbox"/> 生態教學園區 <input checked="" type="checkbox"/> 其他有利教學活動之空間，名稱：活動中心、羽球場、籃球場。 | | |
| 梁柱有無 裂縫或滲水 | <input type="checkbox"/> 無 <input checked="" type="checkbox"/> 有 | 梁柱鋼筋 裸露鏽蝕 | <input checked="" type="checkbox"/> 無 <input type="checkbox"/> 有 |
| 建築物有無 沉陷或傾斜 | <input checked="" type="checkbox"/> 無 <input type="checkbox"/> 有 | | |
| 走廊柱位 | <input type="checkbox"/> 走廊外側無柱 <input checked="" type="checkbox"/> 走廊外側有柱 | | |
| 與鄰棟間距 | <input type="checkbox"/> 小於7公分乘上樓層數 <input checked="" type="checkbox"/> 大於等於7公分乘上樓層數或間距大於50公分以上 | | |

| | | | | | | | | | | | | | | | | |
|---------------|--|--|---------------|----------------------|--------------------------------|--------------------------------|----------------------|------------------|---------------------|--------------|----------------------|--------------------|-------------|--------------|--------------|--|
| 建築物正面照 |  | | | | | | | | | | | | | | | |
| 建築物側面照 |  | | | | | | | | | | | | | | | |
| 平面配置圖 | 地面四、五樓 | <table border="1" style="width:100%; text-align:center;"> <tr> <td>廁所 4.5</td> <td colspan="5">活動中心 H-401</td> </tr> </table> | 廁所 4.5 | 活動中心 H-401 | | | | | | | | | | | | |
| | 廁所 4.5 | 活動中心 H-401 | | | | | | | | | | | | | | |
| | 地面三樓 | <table border="1" style="width:100%; text-align:center;"> <tr> <td rowspan="2">廁所 3</td> <td>H-305 自然教室 (A)</td> <td>H-306 自然教室 (B)</td> <td>H-307 自然教室 (C)</td> <td>H-308 英文教室 (C)</td> <td rowspan="2">H-310 圖書教室</td> </tr> <tr> <td colspan="2">H-303 - 304 視聽教室</td> <td>H-302 自然教室 (D)</td> <td>H-301 多功能 教室</td> </tr> </table> | 廁所 3 | H-305 自然教室 (A) | H-306 自然教室 (B) | H-307 自然教室 (C) | H-308 英文教室 (C) | H-310 圖書教室 | H-303 - 304 視聽教室 | | H-302 自然教室 (D) | H-301 多功能 教室 | | | | |
| | 廁所 3 | H-305 自然教室 (A) | | H-306 自然教室 (B) | H-307 自然教室 (C) | H-308 英文教室 (C) | H-310 圖書教室 | | | | | | | | | |
| | | H-303 - 304 視聽教室 | | H-302 自然教室 (D) | H-301 多功能 教室 | | | | | | | | | | | |
| 地面二樓 | <table border="1" style="width:100%; text-align:center;"> <tr> <td rowspan="2">廁所 2</td> <td>H-205 四.10</td> <td>H-206 四.9</td> <td>H-207 四.8</td> <td>H-208 四.7</td> <td>H-209 主樓梯</td> </tr> <tr> <td colspan="4">H-204 四.6</td> <td>H-203 四.5</td> <td>H-202 樓梯</td> </tr> </table> | 廁所 2 | H-205 四.10 | H-206 四.9 | H-207 四.8 | H-208 四.7 | H-209 主樓梯 | H-204 四.6 | | | | H-203 四.5 | H-202 樓梯 | | | |
| 廁所 2 | H-205 四.10 | | H-206 四.9 | H-207 四.8 | H-208 四.7 | H-209 主樓梯 | | | | | | | | | | |
| | H-204 四.6 | | | | H-203 四.5 | H-202 樓梯 | | | | | | | | | | |
| 地面一樓 | <table border="1" style="width:100%; text-align:center;"> <tr> <td rowspan="2">廁所 1</td> <td>H-104 校務室</td> <td>H-105 辦公室</td> <td>H-106 辦公室</td> <td>H-107 H-108 秘書處 行政辦公室</td> <td>H-109 人事室</td> <td>H-110 會計室</td> <td>H-111 5 圖書</td> </tr> <tr> <td>H-104 校務室</td> <td>H-103 輔導室</td> <td colspan="2">行政樓</td> <td>H-102 服務處</td> <td>H-101 學務處</td> <td></td> </tr> </table> | 廁所 1 | H-104 校務室 | H-105 辦公室 | H-106 辦公室 | H-107 H-108 秘書處 行政辦公室 | H-109 人事室 | H-110 會計室 | H-111 5 圖書 | H-104 校務室 | H-103 輔導室 | 行政樓 | | H-102 服務處 | H-101 學務處 | |
| 廁所 1 | H-104 校務室 | | H-105 辦公室 | H-106 辦公室 | H-107 H-108 秘書處 行政辦公室 | H-109 人事室 | H-110 會計室 | H-111 5 圖書 | | | | | | | | |
| | H-104 校務室 | H-103 輔導室 | 行政樓 | | H-102 服務處 | H-101 學務處 | | | | | | | | | | |
| 地下一樓 | <table border="1" style="width:100%; text-align:center;"> <tr> <td colspan="2">舞蹈教室 H-B01</td> <td colspan="2">跆拳道教室 H-B01</td> </tr> <tr> <td colspan="2">桌球教室 H-B01</td> <td colspan="2">民有廳 H-B01</td> </tr> </table> | 舞蹈教室 H-B01 | | 跆拳道教室 H-B01 | | 桌球教室 H-B01 | | 民有廳 H-B01 | | | | | | | | |
| 舞蹈教室 H-B01 | | 跆拳道教室 H-B01 | | | | | | | | | | | | | | |
| 桌球教室 H-B01 | | 民有廳 H-B01 | | | | | | | | | | | | | | |

註：請依實際狀況自行調整。

1.4 周圍環境

學校周圍環境主要內容包含校區平面配置圖及校區周邊道路圖如表 1-4 所示。

表 1-4 學校周圍環境

第2篇 共通性事項

2.1 校園災害防救組織架構與任務

為妥善組織校內人力共同推動災害防救相關作業，學校應設置「校園災害防救委員會」，規劃執行校園平日之災害預防工作，包含定期召開校內災害防救會報、編修校園災害防救計畫、推動防災教育課程與宣導活動、校園環境安全維護措施等工作。校園災害防救組織架構與任務內容說明如下：

2.1.1 成立校園災害防救委員會

為妥善組織校內人力共同推動災害防救相關作業，於減災、整備、復原時期，由校長擔任召集人，成立校園災害防救委員會，負責學校災害防救相關事宜規劃。依校內人事架構自行調整分配，委任執行秘書一名，進行管考各組作業與協調工作執行事宜，另依據防災任務內容分配人力成立「減災規劃組」、「推動執行組」及「財務行政組」三組，落實平時減災、災前整備及災後復原等災害防救工作。未來可視需求，尋求專業團隊支援、協助及提供建議與諮詢。校園災害防救委員會組織架構圖如圖 2- 1 所示；校園災害防救委員會名冊如表 2- 1 所示。



圖 2-1 校園災害防救委員會組織架構圖

表 2-1 校園災害防救委員會名冊

| 編組 | 姓名 | 聯絡電話(或手機) | 負責工作 |
|-------|-----|------------|---|
| 召集人 | 李金燕 | 0988○○○○○○ | 每學期召開防災工作會報，於汛期或業務執行需求時視需要另行召開。 |
| 執行秘書 | 吳建億 | 0939○○○○○○ | 依據校園災害防救計畫內容權責分工，交付各處室負責執行。 |
| 校園防護組 | 胡雪如 | 0939○○○○○○ | 組長 |
| | 洪銀穗 | 0975○○○○○○ | 1. 學校災害防救計畫內各項相關活動經費之審核、整理，納入學校年度預算編列。 2. 其餘各項計畫執行及小組運作所需之會計、事務及採購等行政事務之處理。 |
| | 薛憶菁 | 0977○○○○○○ | |
| | 張瑜芳 | 0937○○○○○○ | |
| 訓練宣導組 | 廖烜慶 | 0928○○○○○○ | 組長 |
| | 阮姿嫻 | 0933○○○○○○ | 1. 掌握災害特性，進行災害潛勢評估，編製防救計畫，明訂各災害管理週期工作事項、執行人力。 2. 規劃防災演練、防災週系列宣導活動等年度重大工作事項期程。 3. 規劃學校教師防災研習。 4. 訂定自評機制，為各項災害防救業務執行管考，瞭解執行成效。 |
| | 陳彥君 | 0955○○○○○○ | |
| | 周麗華 | 0976○○○○○○ | |
| 課程教學組 | 許懷中 | 0930○○○○○○ | 組長 |
| | 盛家琪 | 0937○○○○○○ | 1. 規劃學校防災教育課程，並融入各領域課程計畫設計中。 2. 依據學校防災教育課程規劃狀況，推動相關課務實施。 |
| | 吳亭儀 | 0919○○○○○○ | |
| | 林美珠 | 0937○○○○○○ | |
| 社區資源組 | 黃慧貞 | 0953○○○○○○ | 組長 |
| | 李靜怡 | 0912○○○○○○ | 1. 妥善運用社區資源、家長人力，以協助防災演練、防災週系列宣導活動等年度重大工作進行。 2. 開發與整合社區防災資源，以利融入教學與課程使用。 |
| | 曾伊薇 | 0939○○○○○○ | |
| | 詹琪好 | 0933○○○○○○ | |

| | | | |
|-------|-----|-------------|--|
| 行政支援組 | 劉燕蓉 | 0912○○○○○○○ | 組長 |
| | 郭上璋 | 0921○○○○○○○ | 1. 支援防災演練、防災週系列宣導活動等年度重大工作事項進行。 2. 襄助災害防救計畫內各項相關活動經費執行事宜。 |
| | 張豪中 | 0910○○○○○○○ | |

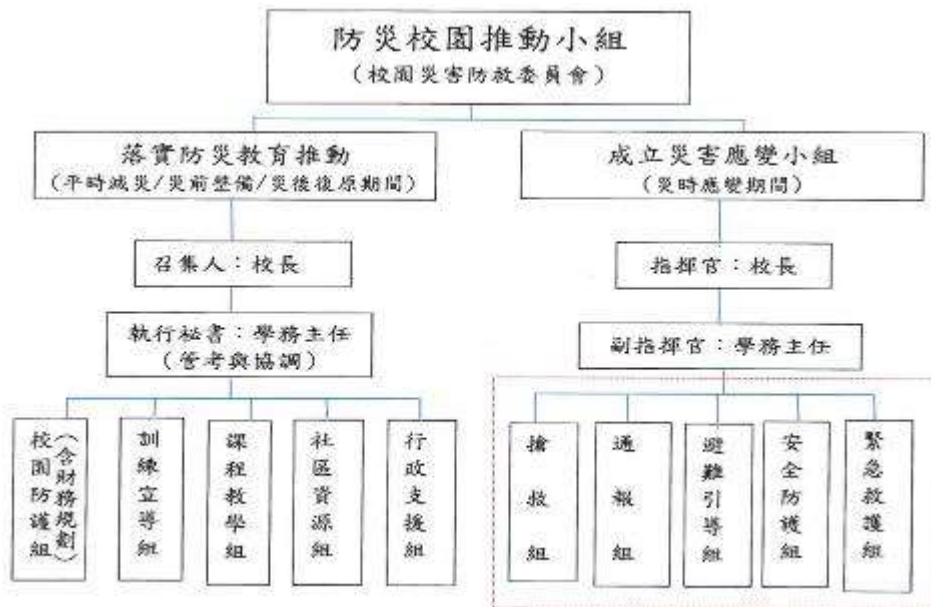
2.1.2 校園災害防救應變組織

校園災害防救應變組織需界定清楚各分組之工作，避免於救災時人力分配不均之情形延誤搶救時機。若學校附設有幼兒園、員生消費合作社、社區大學等機構，緊急應變組織應將其納入編組。各組負責工作依教育部出版「校園災害管理工作手冊(國民小學適用)」P23-24 內容所述填列。

教職員工數在 50 人(含)以上之學校，因人力較充足，故將緊急應變組織規劃為五組，分別是搶救組、通報組、避難引導組、安全防護組及緊急救護組。相關組織架構圖如圖 2- 2 所示；由於輻射災害所負擔之作業與其他災害類型有所不同，因此各應變小組於輻射災害時之工作項目分配較詳細列出。校園編制成員與緊急應變組織分工表如表 2- 2 所示。



圖 2-2 教職員工數 50 人(含)以上組織架構圖

由於輻射災害所負擔之作業與上述其他災害類型有所不同，為使學校能於輻射災害發生後快速執行負責疏散、避難及搶救等應變工作，宜將應變啟動時機以及各應變小組所擔負之作業明確定義，亦須排定人員進行輪值，確實於災害初期即能快速啟動應變計畫，方能於適當時機召集應變小組成員，並於適當地點集結，進行災情分析及避難救助之行動，以避免因人力分配不均而延誤災害搶救時機。表 2-3 針對各應變小組於輻射災

害時之工作項目分配進行說明。

表 2-2 教職員工數 50 人(含)以上組織分工表

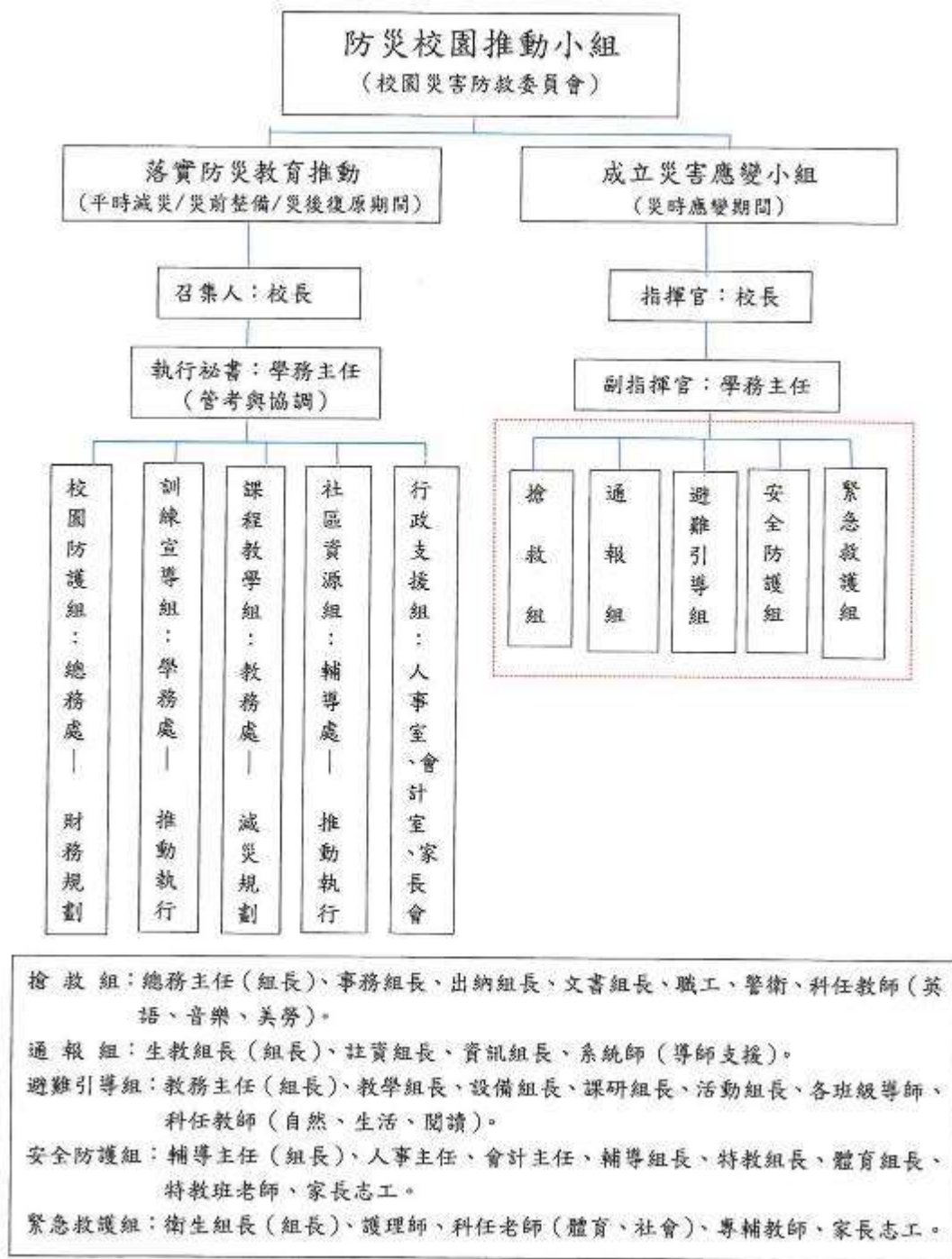
| 組別 | 職務 | 姓名 | 聯絡電話 | 原屬單位 | 代理人 | 聯絡電話 | 負責工作 |
|-------|------------|-------|------------|------------|-----|------------|--|
| 指揮官 | | 李金燕 | 09○○○○○○○○ | 校長 | 許懷中 | 09○○○○○○○○ | 1. 負責指揮、督導、協調。 2. 依情況調動各組織間相互支援。 |
| 副指揮官 | | 吳建億 | 09○○○○○○○○ | 學務主任 | 廖烜慶 | 09○○○○○○○○ | 1. 負責統一對外發言。 2. 通報中心受災情形、目前處置狀況等。 3. 協助指揮官督導各組執行防災救護作業與成效考評。 |
| 通報組 | 組長 | 廖烜慶 | 09○○○○○○○○ | 學務處 | 曾伊薇 | 09○○○○○○○○ | 1. 向消防隊通報，並確認已通報。 2. 聯絡有關人員。 3. 於適當時機進行場所內廣播，以避免發生驚慌。 |
| | 組員 | 曾伊薇 | 09○○○○○○○○ | 輔導處 | 楊書銘 | 09○○○○○○○○ | |
| | | 楊書銘 | 09○○○○○○○○ | 教務處 | 呂潔筠 | 09○○○○○○○○ | |
| | | 呂潔筠 | 09○○○○○○○○ | 教務處 | 劉哲綱 | 09○○○○○○○○ | |
| | | 劉哲綱 | 09○○○○○○○○ | 教務處 | 潘培鈞 | 09○○○○○○○○ | |
| | | 潘培鈞 | 09○○○○○○○○ | 教務處 | 曾伊薇 | 09○○○○○○○○ | |
| 避難引導組 | 組長 | 許懷中 | 09○○○○○○○○ | 教務處 | 盛家琪 | 09○○○○○○○○ | 1. 避難引導組每學期規劃每棟建築物舉辦一次避難疏散演練。 2. 規劃疏散路線，並分配責任區，擬定校內輻射災害避難疏散圖（疏散路線和集合地點）。 3. 確認收容站之聯絡窗口。 4. 掌握全校師生名單。 5. 向全校師生加強宣導輻射防護常識。 6. 維護學校教室環境安全及門窗完整。 7. 收到掩蔽通知：引導在戶外活動之教職員生，儘速進入選定最近距離的避難點或教室（混凝土建築物）掩蔽。 8. 負責清點於設置的避難點（最近距離的避難點或教室）之全校師生人數。 9. 收到疏散通知：協助全校師生搭乘政府的專車至收容站。 10. 強制疏散不願避難之學校教職 |
| | 組員 | 盛家琪 | 09○○○○○○○○ | 教務處 | 吳亭儀 | 09○○○○○○○○ | |
| | | 吳亭儀 | 09○○○○○○○○ | 教務處 | 林美珠 | 09○○○○○○○○ | |
| | | 林美珠 | 09○○○○○○○○ | 教務處 | 阮姿嫻 | 09○○○○○○○○ | |
| | | 阮姿嫻 | 09○○○○○○○○ | 學務處 | 陳宣潔 | 09○○○○○○○○ | |
| | | 陳宣潔 | 09○○○○○○○○ | 自然老師 | 李亭儀 | 09○○○○○○○○ | |
| | | 李亭儀 | 09○○○○○○○○ | 自然老師 | 李麗春 | 09○○○○○○○○ | |
| | | 李麗春 | 09○○○○○○○○ | 自然老師 | 劉大銘 | 09○○○○○○○○ | |
| | | 劉大銘 | 09○○○○○○○○ | 自然老師 | 黃耀陞 | 09○○○○○○○○ | |
| | | 黃耀陞 | 09○○○○○○○○ | 自然老師 | 關婉琪 | 09○○○○○○○○ | |
| | | 關婉琪 | 09○○○○○○○○ | 自然老師 | 侯琇文 | 09○○○○○○○○ | |
| | | 侯琇文 | 09○○○○○○○○ | 生活老師 | 黃宏輝 | 09○○○○○○○○ | |
| | | 黃宏輝 | 09○○○○○○○○ | 閱讀老師 | 賴淑卿 | 09○○○○○○○○ | |
| | | 賴淑卿 | 09○○○○○○○○ | 閱讀老師 | 林佳璉 | 09○○○○○○○○ | |
| | | 林佳璉 | 09○○○○○○○○ | 實習老師 | 羅永晴 | 09○○○○○○○○ | |
| | | 羅永晴 | 09○○○○○○○○ | 實習老師 | 吳柏賢 | 09○○○○○○○○ | |
| | | 吳柏賢 | 09○○○○○○○○ | 實習老師 | 鄧家榆 | 09○○○○○○○○ | |
| | | 鄧家榆 | 09○○○○○○○○ | 一年級老師 | 張秀滿 | 09○○○○○○○○ | |
| 張秀滿 | 09○○○○○○○○ | 一年級老師 | 黃雅絃 | 09○○○○○○○○ | | | |
| 黃雅絃 | 09○○○○○○○○ | 一年級老師 | 鄒孟芳 | 09○○○○○○○○ | | | |
| 鄒孟芳 | 09○○○○○○○○ | 一年級老師 | 黃玫蓉 | 09○○○○○○○○ | | | |

| | | | | |
|-----|------------|-------|-----|------------|
| 黃玫蓉 | 0900000000 | 一年級老師 | 鄭永絹 | 0900000000 |
| 鄭永絹 | 0900000000 | 一年級老師 | 梁佩楣 | 0900000000 |
| 梁佩楣 | 0900000000 | 一年級老師 | 劉捷羽 | 0900000000 |
| 劉捷羽 | 0900000000 | 一年級老師 | 朱怡玟 | 0900000000 |
| 朱怡玟 | 0900000000 | 一年級老師 | 陳姿妘 | 0900000000 |
| 陳姿妘 | 0900000000 | 二年級老師 | 胡瑗真 | 0900000000 |
| 胡瑗真 | 0900000000 | 二年級老師 | 王舒儀 | 0900000000 |
| 王舒儀 | 0900000000 | 二年級老師 | 廖淑麗 | 0900000000 |
| 廖淑麗 | 0900000000 | 二年級老師 | 劉嫚婷 | 0900000000 |
| 劉嫚婷 | 0900000000 | 二年級老師 | 詹育佳 | 0900000000 |
| 詹育佳 | 0900000000 | 二年級老師 | 楊曉雯 | 0900000000 |
| 楊曉雯 | 0900000000 | 二年級老師 | 莊乃如 | 0900000000 |
| 莊乃如 | 0900000000 | 二年級老師 | 鄭惠芬 | 0900000000 |
| 鄭惠芬 | 0900000000 | 二年級老師 | 黃莉淳 | 0900000000 |
| 黃莉淳 | 0900000000 | 二年級老師 | 沈君儒 | 0900000000 |
| 沈君儒 | 0900000000 | 三年級老師 | 林君懿 | 0900000000 |
| 林君懿 | 0900000000 | 三年級老師 | 葉伯瑋 | 0900000000 |
| 葉伯瑋 | 0900000000 | 三年級老師 | 陳諭葳 | 0900000000 |
| 陳諭葳 | 0900000000 | 三年級老師 | 張繻丹 | 0900000000 |
| 張繻丹 | 0900000000 | 三年級老師 | 梁芮萍 | 0900000000 |
| 梁芮萍 | 0900000000 | 三年級老師 | 李淑惠 | 0900000000 |
| 李淑惠 | 0900000000 | 三年級老師 | 張芳華 | 0900000000 |
| 張芳華 | 0900000000 | 三年級老師 | 胡崧萱 | 0900000000 |
| 胡崧萱 | 0900000000 | 三年級老師 | 李致瑩 | 0900000000 |
| 李致瑩 | 0900000000 | 四年級老師 | 邱湘凌 | 0900000000 |
| 邱湘凌 | 0900000000 | 四年級老師 | 邱慧婷 | 0900000000 |
| 邱慧婷 | 0900000000 | 四年級老師 | 吳淑君 | 0900000000 |
| 吳淑君 | 0900000000 | 四年級老師 | 林秀珍 | 0900000000 |
| 林秀珍 | 0900000000 | 四年級老師 | 劉淑慧 | 0900000000 |
| 劉淑慧 | 0900000000 | 四年級老師 | 李妙惠 | 0900000000 |
| 李妙惠 | 0900000000 | 四年級老師 | 黃玉碧 | 0900000000 |
| 黃玉碧 | 0900000000 | 四年級老師 | 溫玉華 | 0900000000 |
| 溫玉華 | 0900000000 | 四年級老師 | 黃之泓 | 0900000000 |
| 黃之泓 | 0900000000 | 五年級老師 | 吳欣蓉 | 0900000000 |
| 吳欣蓉 | 0900000000 | 五年級老師 | 賴若琳 | 0900000000 |
| 賴若琳 | 0900000000 | 五年級老師 | 張玉瑩 | 0900000000 |
| 張玉瑩 | 0900000000 | 五年級老師 | 林子人 | 0900000000 |
| 林子人 | 0900000000 | 五年級老師 | 林淑慧 | 0900000000 |
| 林淑慧 | 0900000000 | 五年級老師 | 呂玉琴 | 0900000000 |
| 呂玉琴 | 0900000000 | 五年級老師 | 陳映蓉 | 0900000000 |
| 陳映蓉 | 0900000000 | 五年級老師 | 林明潔 | 0900000000 |

員生。
協助行動不便之師生疏散。

| | | | | |
|----------|------------|-------|------------|------------|
| 林明潔 | 09○○○○○○○○ | 五年級老師 | 翁蓉旋 | 09○○○○○○○○ |
| 翁蓉旋 | 09○○○○○○○○ | 五年級老師 | 蔡慧君 | 09○○○○○○○○ |
| 蔡慧君 | 09○○○○○○○○ | 六年級老師 | 黃培芳 | 09○○○○○○○○ |
| 黃培芳 | 09○○○○○○○○ | 六年級老師 | 王美玲 | 09○○○○○○○○ |
| 王美玲 | 09○○○○○○○○ | 六年級老師 | 黃珮芸 | 09○○○○○○○○ |
| 黃珮芸 | 09○○○○○○○○ | 六年級老師 | 蔡鳳凰 | 09○○○○○○○○ |
| 蔡鳳凰 | 09○○○○○○○○ | 六年級老師 | 靳曉芸 | 09○○○○○○○○ |
| 靳曉芸 | 09○○○○○○○○ | 六年級老師 | 陳怡君 | 09○○○○○○○○ |
| 陳怡君 | 09○○○○○○○○ | 六年級老師 | 郭蕊青 | 09○○○○○○○○ |
| 郭蕊青 | 09○○○○○○○○ | 六年級老師 | 謝維安 | 09○○○○○○○○ |
| 謝維安 | 09○○○○○○○○ | 六年級老師 | 許惠雅 | 09○○○○○○○○ |
| 許惠雅 | 09○○○○○○○○ | 六年級老師 | 王青萍 | 09○○○○○○○○ |
| 王青萍 | 09○○○○○○○○ | 鄉土老師 | 余麗玉 | 09○○○○○○○○ |
| 余麗玉 | 09○○○○○○○○ | 鄉土老師 | 楊月美 | 09○○○○○○○○ |
| 楊月美 | 09○○○○○○○○ | 鄉土老師 | 譚官子 紜 | 09○○○○○○○○ |
| 譚官子 紜 | 09○○○○○○○○ | 鄉土老師 | 林昌期 | 09○○○○○○○○ |
| 林昌期 | 09○○○○○○○○ | 鄉土老師 | 陳碧霞 | 09○○○○○○○○ |
| 陳碧霞 | 09○○○○○○○○ | 鄉土老師 | 林秋英 | 09○○○○○○○○ |
| 林秋英 | 09○○○○○○○○ | 鄉土老師 | 趙氏蓓 | 09○○○○○○○○ |
| 趙氏蓓 | 09○○○○○○○○ | 鄉土老師 | 勞貴琳 | 09○○○○○○○○ |
| 勞貴琳 | 09○○○○○○○○ | 鄉土老師 | 盛家琪 | 09○○○○○○○○ |
| 組長 | 胡雪如 | 總務處 | 洪銀穗 | 09○○○○○○○○ |
| 組員 | 洪銀穗 | 總務處 | 薛憶菁 | 09○○○○○○○○ |
| | 薛憶菁 | 總務處 | 張瑜芳 | 09○○○○○○○○ |
| | 張瑜芳 | 總務處 | 李慶益 | 09○○○○○○○○ |
| | 李慶益 | 總務處 | 廖淑玲 | 09○○○○○○○○ |
| | 廖淑玲 | 總務處 | 楊崇良 | 09○○○○○○○○ |
| | 楊崇良 | 總務處 | 張堯正 | 09○○○○○○○○ |
| | 張堯正 | 總務處 | 詹斐安 | 09○○○○○○○○ |
| | 詹斐安 | 英文老師 | 黃佩萱 | 09○○○○○○○○ |
| | 黃佩萱 | 英文老師 | 陳凱貞 | 09○○○○○○○○ |
| | 陳凱貞 | 英文老師 | 詹蕎瑜 | 09○○○○○○○○ |
| | 詹蕎瑜 | 英文老師 | 翁瑞苓 | 09○○○○○○○○ |
| | 翁瑞苓 | 英文老師 | 彭婉珠 | 09○○○○○○○○ |
| | 彭婉珠 | 英文老師 | 陳淑菁 | 09○○○○○○○○ |
| | 陳淑菁 | 英文老師 | 高珮瑜 | 09○○○○○○○○ |
| | 高珮瑜 | 英文老師 | 李婉菁 | 09○○○○○○○○ |
| 李婉菁 | 音樂老師 | 朱孜勳 | 09○○○○○○○○ | |
| 朱孜勳 | 音樂老師 | 何郁芬 | 09○○○○○○○○ | |

搶救組

1. 定期安排搶救訓練與宣導。
2. 檢整與保養救災裝備與添購相關救災裝備。
3. 整備能力的訓練。
4. 受災師生之搶救及搜救。
5. 清除障礙物協助逃生。
6. 如發生火災，使用滅火器、消防栓進行初期滅火。
7. 依情況支援安全防護組、緊急救護組。

| | | | | | | | |
|-------|------------|-------|------------|------------|-----|------------|---|
| | | 何郁芬 | 09○○○○○○○○ | 音樂老師 | 蔡慧蘭 | 09○○○○○○○○ | |
| | | 蔡慧蘭 | 09○○○○○○○○ | 音樂老師 | 陳翠真 | 09○○○○○○○○ | |
| | | 陳翠真 | 09○○○○○○○○ | 音樂老師 | 許惠晴 | 09○○○○○○○○ | |
| | | 許惠晴 | 09○○○○○○○○ | 美勞老師 | 莊淑雯 | 09○○○○○○○○ | |
| | | 莊淑雯 | 09○○○○○○○○ | 美勞老師 | 侯琇文 | 09○○○○○○○○ | |
| | | 侯琇文 | 09○○○○○○○○ | 美勞老師 | 洪銀穗 | 09○○○○○○○○ | |
| 安全防護組 | 組長 | 黃慧貞 | 09○○○○○○○○ | 輔導處 | 李靜怡 | 09○○○○○○○○ | <ol style="list-style-type: none"> 1. 清楚瞭解疏散路線。 2. 掌握全校師生名單。 3. 維護學校教室環境安全及門窗完整。 4. 向全校師生加強宣導輻射防護常識。 5. 告知親人若於政府宣布疏散時，亦會被安置於接待學校或其他收容所，不必擔心。 6. 協助行動不便之師生疏散。 7. 協助避難引導組強制疏散不願避難之學校教職員生。 8. 聯絡相關單位進行輻射劑量偵測。 9. 曝露在外之物品視情形協助做必要沖洗。 |
| | 組員 | 李靜怡 | 09○○○○○○○○ | 輔導處 | 劉燕蓉 | 09○○○○○○○○ | |
| | | 劉燕蓉 | 09○○○○○○○○ | 人事室 | 張豪中 | 09○○○○○○○○ | |
| | | 張豪中 | 09○○○○○○○○ | 人事室 | 郭上璋 | 09○○○○○○○○ | |
| | | 郭上璋 | 09○○○○○○○○ | 會計室 | 詹琪好 | 09○○○○○○○○ | |
| | | 詹琪好 | 09○○○○○○○○ | 輔導處 | 黃錦鈞 | 09○○○○○○○○ | |
| | | 黃錦鈞 | 09○○○○○○○○ | 輔導處 | 陳彥君 | 09○○○○○○○○ | |
| | | 陳彥君 | 09○○○○○○○○ | 學務處 | 鄭綺瑩 | 09○○○○○○○○ | |
| | | 鄭綺瑩 | 09○○○○○○○○ | 資優班老師 | 張馨文 | 09○○○○○○○○ | |
| | | 張馨文 | 09○○○○○○○○ | 資優班老師 | 徐于婷 | 09○○○○○○○○ | |
| | | 徐于婷 | 09○○○○○○○○ | 資優班老師 | 王璽歲 | 09○○○○○○○○ | |
| | | 王璽歲 | 09○○○○○○○○ | 資優班老師 | 簡含青 | 09○○○○○○○○ | |
| | | 簡含青 | 09○○○○○○○○ | 資優班老師 | 蘇琲雯 | 09○○○○○○○○ | |
| | | 蘇琲雯 | 09○○○○○○○○ | 資優班老師 | 王盈珊 | 09○○○○○○○○ | |
| | | 王盈珊 | 09○○○○○○○○ | 資優班老師 | 李佩芳 | 09○○○○○○○○ | |
| 李佩芳 | 09○○○○○○○○ | 資優班老師 | 葉嘉雯 | 09○○○○○○○○ | | | |
| 葉嘉雯 | 09○○○○○○○○ | 總務處 | 王玉華 | 09○○○○○○○○ | | | |
| 王玉華 | 09○○○○○○○○ | 學務處 | 李靜怡 | 09○○○○○○○○ | | | |
| 緊急救護組 | 組長 | 周麗華 | 09○○○○○○○○ | 學務處 | 蔡蕙如 | 09○○○○○○○○ | <ol style="list-style-type: none"> 1. 定期安排救護訓練及急救常識宣導。 2. 設置緊急救護站（避難點內）。 3. 基本急救、重傷患就醫護送。 4. 緊急處理受傷者及登記其姓名、班級，建立傷患名冊。 5. 心理諮商、提供紓解壓力方法。 |
| | 組員 | 蔡蕙如 | 09○○○○○○○○ | 健康中心 | 鍾采螢 | 09○○○○○○○○ | |
| | | 鍾采螢 | 09○○○○○○○○ | 健康中心 | 羅苑瑤 | 09○○○○○○○○ | |
| | | 羅苑瑤 | 09○○○○○○○○ | 體育老師 | 史凱華 | 09○○○○○○○○ | |
| | | 史凱華 | 09○○○○○○○○ | 體育老師 | 管惠玲 | 09○○○○○○○○ | |
| | | 管惠玲 | 09○○○○○○○○ | 體育老師 | 曾和文 | 09○○○○○○○○ | |
| | | 曾和文 | 09○○○○○○○○ | 體育老師 | 林瑞吉 | 09○○○○○○○○ | |
| | | 林瑞吉 | 09○○○○○○○○ | 體育老師 | 何秀美 | 09○○○○○○○○ | |
| | | 何秀美 | 09○○○○○○○○ | 社會老師 | 楊弼涵 | 09○○○○○○○○ | |
| | | 楊弼涵 | 09○○○○○○○○ | 社會老師 | 王秀圓 | 09○○○○○○○○ | |
| | | 王秀圓 | 09○○○○○○○○ | 社會老師 | 蘇珮瑜 | 09○○○○○○○○ | |
| | | 蘇珮瑜 | 09○○○○○○○○ | 社工師 | 邱馨瑩 | 09○○○○○○○○ | |
| 邱馨瑩 | 09○○○○○○○○ | 專案教師 | 蔡蕙如 | 09○○○○○○○○ | | | |

表 2-3 輻射災害各應變小組主要應變事項

| 防救應變組織 | 姓名 | 聯絡電話 | 原屬單位 | 代理人 | 聯絡電話 | 主要應變工作事項 |
|----------------|-----|----------------|------|-----|---------------|---|
| 指揮官 | 李金燕 | 09○○○○○ ○○○ | 校長 | 許懷中 | 09○○○○○ ○○ | <ol style="list-style-type: none"> 1. 平時督導、協調各組整備能力。 2. 災時指揮、督導、協調各組所有運作。 |
| 副指揮官 (兼發言人) | 吳建億 | 09○○○○○ ○○○ | 學務主任 | 廖烜慶 | 09○○○○○ ○○ | <ol style="list-style-type: none"> 1. 統一對外發言。 2. 對外通報「核子事故地方災害應變中心」有關全校師生疏散情況，包含目前處置狀況已疏散人數、接待學校或其他收容所、災情及待援助等相關事宜。 |
| 通報組 | 廖烜慶 | 09○○○○○ ○○○ | 學務處 | 曾伊薇 | 09○○○○○ ○○ | <ol style="list-style-type: none"> 1. 向消防隊通報，並確認已通報。 2. 聯絡有關人員 3. 於適當時機進行場所內廣播，以避免發生驚慌。 |
| | 曾伊薇 | 09○○○○○ ○○○ | 輔導處 | 楊書銘 | 09○○○○○ ○○ | |
| | 楊書銘 | 09○○○○○ ○○○ | 教務處 | 呂潔筠 | 09○○○○○ ○○ | |
| | 呂潔筠 | 09○○○○○ ○○○ | 教務處 | 劉哲綱 | 09○○○○○ ○○ | |
| | 劉哲綱 | 09○○○○○ ○○○ | 教務處 | 潘培鈞 | 09○○○○○ ○○ | |
| | 潘培鈞 | 09○○○○○ ○○○ | 教務處 | 呂潔筠 | 09○○○○○ ○○ | |
| 避難引導組 | 許懷中 | 09○○○○○ ○○○ | 教務處 | 盛家琪 | 09○○○○○ ○○ | <ol style="list-style-type: none"> 1. 避難引導組每學期規劃每棟建築物舉辦一次避難疏散演練。 2. 規劃疏散路線，並分配責任區，擬定校內輻射災害避難疏散圖(疏散路線和 |
| | 盛家琪 | 09○○○○○ ○○○ | 教務處 | 吳亭儀 | 09○○○○○ ○○ | |
| | 吳亭儀 | 09○○○○○ ○○○ | 教務處 | 林淑慧 | 09○○○○○ ○○ | |
| | 林淑慧 | 09○○○○○ ○○○ | 教務處 | 阮姿嫻 | 09○○○○○ ○○ | |
| | 阮姿嫻 | 09○○○○○ ○○○ | 學務處 | 吳亭儀 | 09○○○○○ ○○ | |

| 防救應變組織 | 姓名 | 聯絡電話 | 原屬單位 | 代理人 | 聯絡電話 | 主要應變工作事項 |
|--------|-----|----------------|----------------|-----|----------------|--|
| | | 09○○○○○○ ○○ | | | 09○○○○○○ ○○ | 集合地點)。 3. 確認收容站之聯絡窗口。 4. 掌握全校師生名單。 5. 向全校師生加強宣導輻射防護常識。 6. 維護學校教室環境安全及門窗完整。 7. 收到掩蔽通知：引導在戶外活動之教職員生，儘速進入選定最近距離的避難點或教室（混凝土建築物）掩蔽。 8. 負責清點於設置的避難點（最近距離的避難點或教室）之全校師生人數。 9. 收到疏散通知：協助全校師生搭乘政府的專車至收容站。 10. 強制疏散不願避難之學校教職員生。 11. 協助行動不便之師生疏散。 |
| 安全防護組 | 黃慧貞 | 09○○○○○○ ○○ | 輔導處 | 李靜怡 | 09○○○○○○ ○○ | 1. 清楚瞭解疏散路線。 2. 掌握全校師生名單。 3. 維護學校教室環境安全及門窗完整。 4. 向全校師生加強宣導輻射防護常識。 5. 告知親人若於政府宣布疏散時，亦會被安置於接待學校或其他收容所，不必擔心。 6. 協助行動不便之師生疏散。 7. 協助避難引導組強制疏散不願避難之學校教職員生。 8. 聯絡相關單位進行輻射劑量偵測。 9. 曝露在外之物品視情形協助做必要沖洗。 |
| | 郭上璋 | 09○○○○○○ ○○ | 會計室 | 劉燕蓉 | 09○○○○○○ ○○ | |
| | 劉燕蓉 | 09○○○○○○ ○○ | 人事室 | 張豪中 | 09○○○○○○ ○○ | |
| | 張豪中 | 09○○○○○○ ○○ | 人事室 | 李靜怡 | 09○○○○○○ ○○ | |
| | 李靜怡 | 09○○○○○○ ○○ | 輔導處 | 詹琪好 | 09○○○○○○ ○○ | |
| | 詹琪好 | 09○○○○○○ ○○ | 輔導處 | 黃錦鈞 | 09○○○○○○ ○○ | |
| | 黃錦鈞 | 09○○○○○○ ○○ | 輔導處 | 陳彥君 | 09○○○○○○ ○○ | |
| | 陳彥君 | 09○○○○○○ ○○ | 學務處 | 李靜怡 | 09○○○○○○ ○○ | |
| | | | 09○○○○○○ ○○ | | | |

| 防救應變組織 | 姓名 | 聯絡電話 | 原屬單位 | 代理人 | 聯絡電話 | 主要應變工作事項 |
|--------|-----|---------------|------|-----|---------------|--|
| 搶救組 | 胡雪如 | 09○○○○○ ○○ | 總務處 | 洪銀穗 | 09○○○○○ ○○ | 1. 定期安排搶救訓練與宣導。 2. 檢整與保養救災裝備與添購相關救災裝備。 3. 整備能力的訓練。 4. 受災師生之搶救及搜救。 5. 清除障礙物協助逃生。 6. 如發生火災，使用滅火器、消防栓進行初期滅火。 7. 依情況支援安全防護組、緊急救護組。 |
| | 洪銀穗 | 09○○○○○ ○○ | 總務處 | 張瑜芳 | 09○○○○○ ○○ | |
| | 薛憶菁 | 09○○○○○ ○○ | 總務處 | 洪銀穗 | 09○○○○○ ○○ | |
| | 張瑜芳 | 09○○○○○ ○○ | 總務處 | 薛憶菁 | 09○○○○○ ○○ | |
| | 李慶益 | 09○○○○○ ○○ | 總務處 | 廖淑玲 | 09○○○○○ ○○ | |
| | 廖淑玲 | 09○○○○○ ○○ | 總務處 | 楊崇良 | 09○○○○○ ○○ | |
| | 楊崇良 | 09○○○○○ ○○ | 總務處 | 張堯正 | 09○○○○○ ○○ | |
| 緊急救護組 | 周麗華 | 09○○○○○ ○○ | 學務處 | 蔡蕙如 | 09○○○○○ ○○ | 1. 定期安排救護訓練及急救常識宣導。 2. 設置緊急救護站(避難點內)。 3. 基本急救、重傷患就醫護送。 4. 緊急處理受傷者及登記其姓名、班級，建立傷患名冊。 5. 心理諮商、提供紓解壓力 6. 方法。 |
| | 蔡蕙如 | 09○○○○○ ○○ | 健康中心 | 鍾采螢 | 09○○○○○ ○○ | |
| | 鍾采螢 | 09○○○○○ ○○ | 健康中心 | 蔡蕙如 | 09○○○○○ ○○ | |
| | 管惠玲 | 09○○○○○ ○○ | 體育老師 | 羅苑瑤 | 09○○○○○ ○○ | |
| | 羅苑瑤 | 09○○○○○ ○○ | 體育老師 | 史凱華 | 09○○○○○ ○○ | |
| | 史凱華 | 09○○○○○ ○○ | 體育老師 | 曾和文 | 09○○○○○ ○○ | |
| | 曾和文 | 09○○○○○ ○○ | 體育老師 | 林瑞吉 | 09○○○○○ ○○ | |
| | 林瑞吉 | 09○○○○○ ○○ | 體育老師 | 管惠玲 | 09○○○○○ ○○ | |

2.1.3 災害防救作業流程

學校平時審酌災害防救作業管理工作，依「平時預防」(含平時減災及災前整備)、「災時應變」及「災後復原」管理機制進行，於受災前將校園可能導致災源、預設災害狀況，模擬實境動員演練，提升各校災害防救警覺與安全意識，強化臨災時災害防救應變處置，與災後收容復原能力，達到減少災害之效果，其災害防救作業流程如圖 2-3 所示。



圖 2-3 災害防救作業流程圖

校園災害防救應變組織之啟動時機

校內之應變組織，應於災害發生視災害情況啟動，啟動時機包含：

- 一、 地方政府成立應變中心時。
- 二、 上級指示成立。
- 三、 學校位於災區且受到災損時。
- 四、 校長視災情程度啟動應變組織。
- 五、 交通部中央氣象局發布颱風警報或豪大雨特報時。
- 六、 感受地震震度大於四級時。

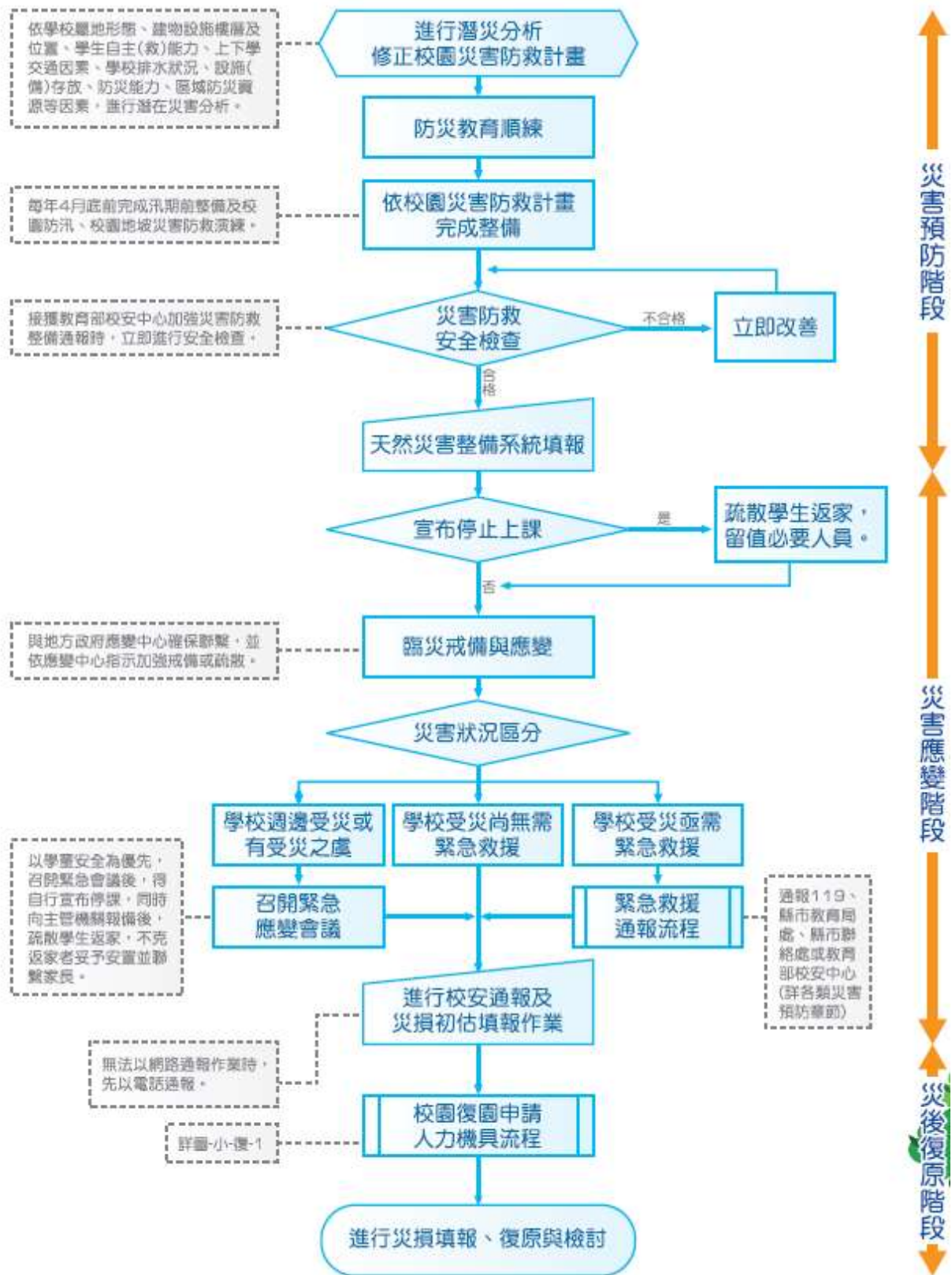
2.1.4校園災害防救應變組織之運作

為使學校能於災害發生後快速執行負責疏散、避難及搶救等應變工作，宜將應變啟動時機以及各應變小組所擔負之作業明確定義，亦須排定人員進行輪值，確實於災害初期即能快速啟動應變計畫，方能於適當時機召集應變小組成員，並於適當地點集結，進行災情分析及避難救助之行動，以避免因人力分配不均而延誤災害搶救時機。

2.2 災害通報

災情通報主要目的為爭取時效、掌握先機，快速將災害情報傳達，進行快速之搶救作業；藉由廿四小時的值勤機制，即時協助處理校園緊急危安事件，以有效維護校園整體之安全、安寧。

2.2.1 通報原則及流程

為有效協助本校處理校園安全事件，減少事件之損害程度，依照校園安全及災害事件通報作業要點之規定將進行通報。通報流程如圖 2-4 所示。



圖 2-4 災害通報流程圖

2.2.2 建立校外支援單位電話清冊

為使災害發生快速尋求支援協助，通報組應建立之校外應變支援單位之聯絡資訊如表 2-4 所示，表中詳細記載支援之單位及支援單位所能提供之器材。

表 2-4 外部支援單位聯絡清冊

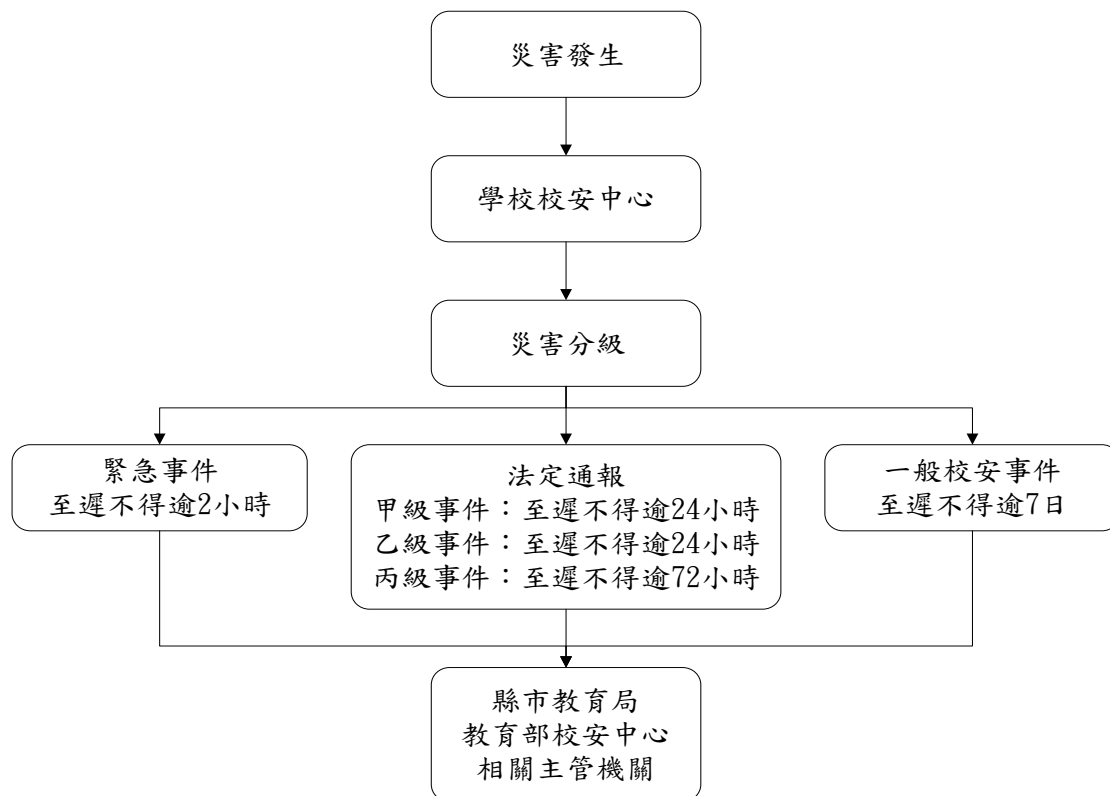
| 單位名稱 | 聯絡電話 | 可支援工具或技術 (服務項目及內容) | 備註 |
|------------------|----------------------|-----------------------|----|
| 消防及醫療單位 | | | |
| 松山中隊 | 27684844 | 消防工作 | |
| 警政單位 | | | |
| 警察局松北分局東社 派出所 | 27135253 | 警務工作 | |
| 公共設施公司 | | | |
| 電力公司 | 1911 | 電力修繕 | |
| 臺北自來水事業處 | 87335755 | 供水處理 | |
| 工務局 | 1999#6785 | 工程修繕 | |
| 昇新工程 | 0932002186 | 一般修繕、水電 | |
| 太友電梯 | 0800020177 | 電梯障礙排除 | |
| 傑豐企業有限公司 | 0921949716 | 音響設施檢修 | |
| 傑昕環保科技公司 | 0939676560 | 校園消毒 | |
| 堡固實業有限公司 | 29602760 | 消防設備檢修 | |
| 嘉俊科技公司 | 0932292719 | 監視器系統檢修 | |
| 佑誼電氣維護公司 | 0939532189 | 高低壓電氣設備 | |
| 中華電信公司 | 0910381372 | 電話系統檢修 | |
| 東海保全公司 | 0922605088 | 保全系統檢修 | |
| 縣市主管機關 | | | |
| 育達商職教官室 | 25706767 | 校安通報 | |
| 臺北市政府防災應變中心 | 87863119 | 災害通報 | |
| 校安中心 | 27252751 27205583 | 校安通報 | |
| 育達商職教官室 | 25706767#303 | 校安通報 | |
| 教育局 | 1999#6374 | 校安通報 | |
| 衛生局 | 23759800 | 環境衛生處理 | |
| 環保局 | 1999#7265-7276 | 環境汙染處理 | |
| 社會局 | 27597725 27597726 | 社會工作處理 | |
| 中華里里辦公室 | | 社區工作 | |
| 其他支援單位 | | | |
| 家長會長 | 09〇〇〇〇〇〇〇〇 | 家長資訊通知或整合 | |
| 教師會會長 | 09〇〇〇〇〇〇〇〇 | 教師資訊通知或整合 | |

2.2.3 通報內容

通報時主要迅速完成通報作業，在通報上應有制式之說詞，先告知通報人姓名、單位、職稱，接著告知事故發生時間、地點，再來說明事故狀況、傷亡情況、已實施或將實施之處置以及所需之協助等，災害通報事項與內容如表 2-5 所示。

表 2-5 災害通報事項與內容

| 通報單位 | 通報事項 | 通報內容 |
|--------------------------------|--|--|
| 消防隊/警察局(派出所) | 發生災害類型 通報人員資料 災害發生時間與地點 人員受傷與死亡數量 人員失蹤統計 財物損失資料 | 「○○○嗎？這裡是臺北市民生國民小學，我是○○主任○○○，大約○○點校內有○○棟建築，發生○○災害，目前○○人員傷亡，有○○名學生下落不明，已進行○○，請求救援。」 |
| 臺北市政府教育局 臺北市應變中心 教育部校安中心 | 事件等級與發生災害類型 通報人員資料 災害發生時間與地點 人員受傷與死亡數量 人員失蹤統計 目前處理及救援情形 財物損失資料 | 「臺北市政府教育局嗎？這裡是臺北市民生國民小學，地址是臺北市松山區敦化北路 199 巷 18 號，我是○○主任○○○，大約○○點校內有○○棟建築，發生○○災害，目前○○人員傷亡，有○○名學生下落不明，已進行○○，請求救援。」 |

2.3 災害防救資料蒐集

學校之災害防救資料主要交由總務處負責調查蒐集，其餘處室提供資料，並請校內具有相關專業知識之老師進行協助，調查之項目包含歷年校園事故統計及災害潛勢調查。

2.3.1 歷年校園事故統計

本校蒙受之災害類型主要包含地震、淹水、坡地、火災、傳染病及交通事故等災害，歷年災害之情形統計如表 2-6 所示，確實紀錄歷年受災之發生時間、災害類型、發生地點、災害簡述、災害損失及災情處理情形等。

表 2-6 歷年校園事故統計表

| 紀錄編號 | 發生時間 | 災害類型 | 發生地點 | 災害簡述 | 災害損失 | | 災情處理情形 |
|------|-----------|------|---------------------|---|------|-------------|---|
| | | | | | 人員 | 財務/設備 | |
| 001 | 99年9月20日 | 淹水 | 資訊樓B1歡樂屋 | 豪雨侵襲，因資訊樓周遭抽、排水設施損壞、淤積造成淹水。 | 無 | 內部設備 | 使用移動式抽水機並清理排水溝。 |
| 002 | 100年3月15日 | 淹水 | 全校區 | 豪雨侵襲，因水溝設施損壞、淤積造成淹水。 | 無 | 無 | 使用移動式抽水機並清理排水溝，並編列排水溝整修工程預算申請統籌款。 |
| 003 | 104年8月8日 | 颱風 | 圍牆、翠宜園、民生園、遊戲場、停車場等 | 蘇迪勒颱風來襲，造成翠宜園大樹倒塌掀起整個地坪，大樹倒塌壓毀圍牆，校區許多樹木攔腰折斷，滿目瘡痍！風災造成樹枝、樹葉待處理垃圾量暴增！ | 無 | 地坪、圍牆、校區樹木等 | 派員會同相關單位現場勘查、拍照存證、並得作必要之取樣，以認定災情及作成紀錄；擬定搶修方案，並概估搶修所需經費。本案所需災後復原經費來自教育局統籌款款項計240,000元，地坪、圍牆損毀修復…等處理項目約90,000元，樹木高枝截斷修剪及樹枝廢棄物移除…等處理項目(含吊車及高空作業)約150,000元。 |

2.3.2 災害潛勢調查

依據「全國各級學校災害潛勢資訊管理系統」(<http://safecampus.edu.tw/ms/>)市立民生國小校區災害潛勢評估結果如表 2-7 所示。本系統利用災害潛勢圖資套疊學校校廓，其地震、淹水、坡地、人為、輻射及海嘯等災害潛勢圖資判勢結果如圖 2-5 至圖 2- 所示。

表 2-7 市立民生國小校區災害潛勢評估結果

| 災害類型 | 判定年度 | 潛勢結果 | 詳細說明 |
|------|------|------|---|
| 地震 | 108 | 低 | 各類活動斷層兩側超過 200 公尺範圍；土壤液化中潛勢；位於地質敏感區範圍外 |
| 淹水 | 108 | 中 | 累積雨量達 500 毫米，學校可能發生淹水深度達 0.3 公尺以上且未達 0.5 公尺；過去 5 年內校園不曾發生淹水事件 |
| 坡地 | 108 | 低 | 校園位於土石流潛勢溪流影響範圍外；校園位於順向坡範圍外；過去 5 年內校園不曾發生坡地災害事件 |
| 人為 | 107 | 低 | 過去 5 年內校園曾發生人為災害事件 1 次 |
| 輻射 | 108 | 無 | 位於核電廠圓周 16 公里防護準備區範圍外 |
| 海嘯 | 108 | 無 | 位於海嘯溢淹潛勢圖範圍外 |

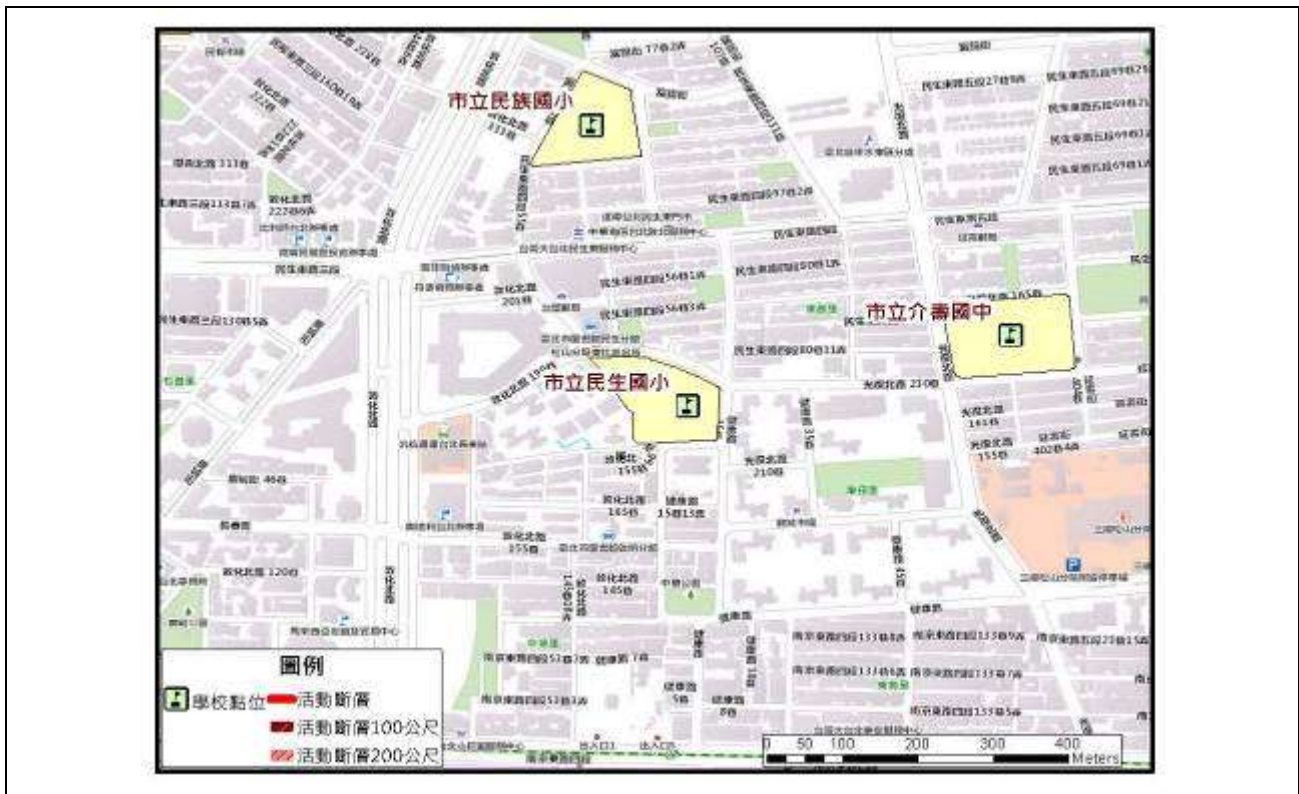

資料來源：經濟部中央地質調查所

圖 2-5 地震災害潛勢圖資



資料來源：經濟部水利署

圖 2-6 淹水災害潛勢圖資



資料來源：行政院農委會水土保持局

圖 2-7 坡地災害潛勢圖資



資料來源：內政部國土測繪中心

圖 2-8 人為災害潛勢圖資

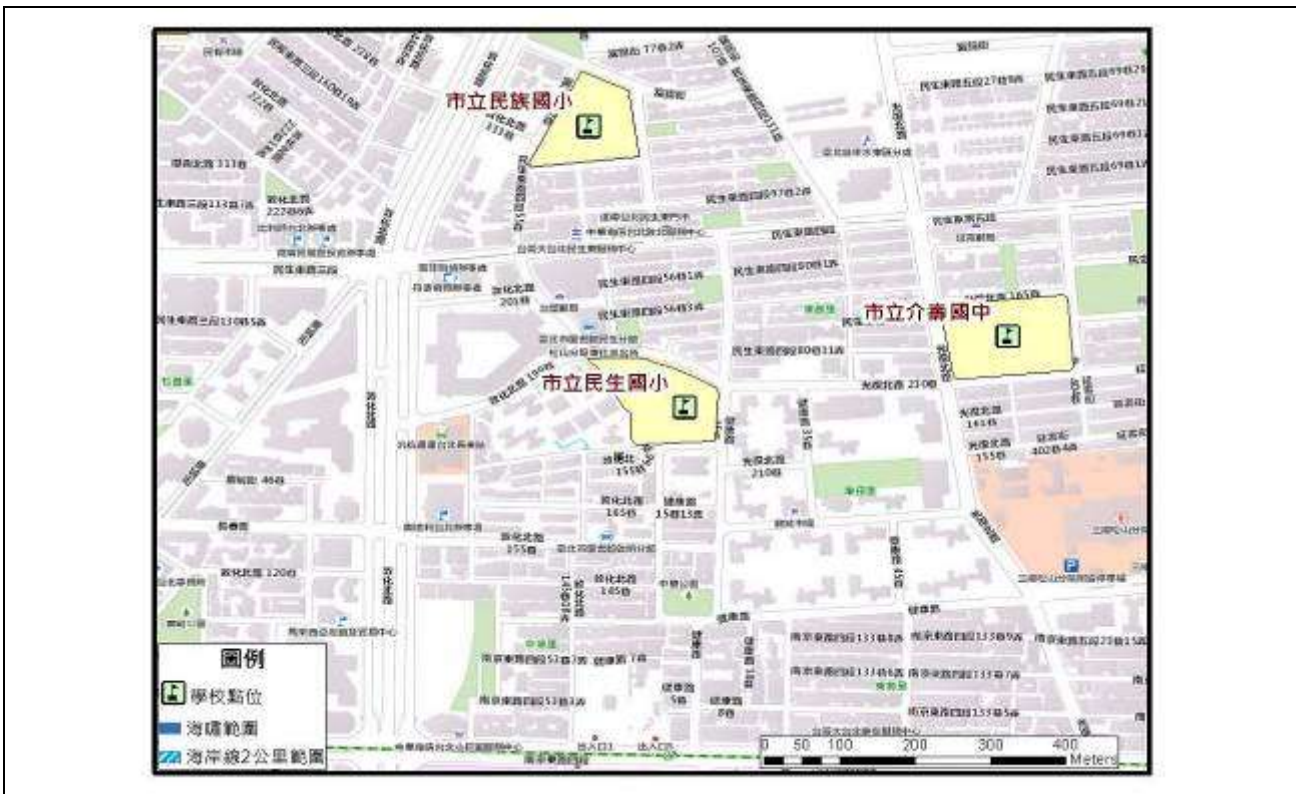

資料來源：國家災害防救科技中心

圖 2-9 海嘯災害潛勢圖資

若全國各級學校對於災害潛勢評估結果存有疑慮者，則可依據《各級學校災害潛勢評估作業規定》第八條提出申復，其作業流程圖如圖 2-9 所示，而申復程序如下：



圖 2-90 校園災害潛勢申復作業流程圖

一、申請期限

於教育部公告全國各級學校災害潛勢評估結果後一個月內，填寫全國各級學校災害潛勢評估結果申復申請表（請至教育部-主管法規查詢系統下載，網址如下：<http://edu.law.moe.gov.tw/inc/GetFile.ashx?FileId=8264>），向學校主管機關提出申復。

二、審查方式

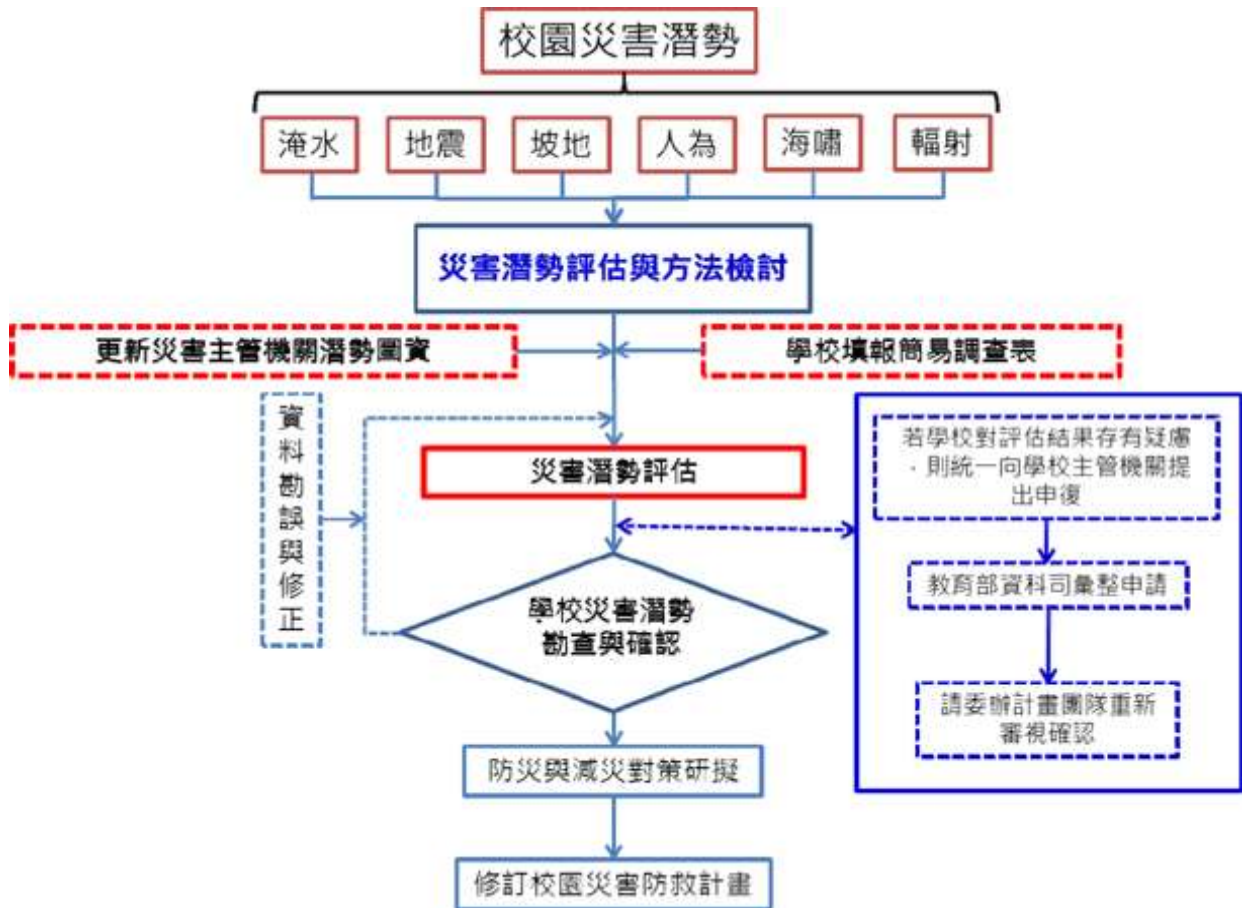
全國各學校主管機關彙整完成申復學校名單後，以函文（教育部單位以會簽方式）提報至教育部；後續依申復學校提出之災害類別，由教育部籌組檢核小組確認申復結果，並將該結果函送學校主管機關；前述作業時間仍以教育部實際公告者為準。

三、同一年度全國各級學校申請校園災害潛勢申復以一次為限。

2.4 災害應變器材整備與分配

在災害來臨時，因救災資源之送達往往時程較長，因此學校在災時自救顯得相當重要，在外部救災資源送達前先進行救援之工作，搜尋因受災而造成受困之學生，並針對受傷之教職員工生進行緊急處置，以期能於災害時第一時間協助學校內之教職員生進行避難。

為增加災害應變之搶救時效，總務處必須視學校實際情形來整備災害應變器材，如表 2- 8 所示，並每月一次定期進行檢查，若器材損壞或超過使用期限須進行替換，而整備之器材需放置於固定地點進行管理，主要整備之器材項目包含有個人防護具、檢修搶救工具、急救器材、安全管制工具、通訊聯絡器材等。個人防護具為保護搶救人員之裝備，防止救災人員轉變為受災之人員；檢修搶救工具為搶救時可能用到之器材；急救器材為防止受傷人員因受傷流血過度以致不及送醫之緊急包紮止血處理，待道路聯通情形再行將受傷之人員外送；安全管制工具為將受損之建物劃定危險區域警戒及交通指揮之工具；通訊聯絡器材為搜救人員間之相互連絡或通報校外單位協助救援。

表 2- 8 搶救器材及緊急救護用品清單

| 應變器材 | 數量 | 單位 | 存放位置 | 備註 |
|----------------|------|----|-------|----|
| 個人防護具 | | | | |
| 簡易式口罩 | 1500 | 個 | 健康中心 | |
| 工作手套 | 50 | 雙 | 儲藏間 | |
| 檢修搶救工具 | | | | |
| (移動式)抽水機 | 1 | 組 | 儲藏室 | |
| 清洗機 | 4 | 組 | 儲藏室 | |
| 推水器 | 1 | 支 | 儲藏室 | |
| 乾粉滅火器 | 12 | 組 | 防災倉庫 | |
| 二氧化碳滅火器 | 1 | 組 | 主機房 | |
| 安全管制用工具 | | | | |
| 夜間交通指揮棒 | 42 | 組 | 交通器材室 | |
| 交通指揮背心 | 70 | 件 | 交通器材室 | |
| 通訊聯絡 | | | | |

| | | | | |
|---------------|----|---|----------|--|
| 無線電對講機 | 15 | 支 | 總務處 | |
| 傳真機 | 1 | 台 | 總務處 | |
| 緊急救護用品 | | | | |
| 長背板 | 1 | 組 | 健康中心 | |
| 急救箱 | 1 | 組 | 健康中心 | |
| 氧氣筒 | 2 | 瓶 | 健康中心 | |
| 骨折固定板 | 10 | 個 | 健康中心 | |
| 冰敷袋 | 10 | 個 | 健康中心 | |
| 三角繃帶 | 30 | 個 | 健康中心 | |
| 其他 | | | | |
| 電池 | 20 | 盒 | 行政辦公室儲藏室 | |

2.5 災害防救教育訓練

災害防救教育為提升學校師生災害防救認知與技能之方法之一，由學務處邀請學者或消防局人員舉辦防災教育相關之講座或各項逃生器材使用方法及逃生方式，並在校內舉辦活動、宣導等方式(如校內公布欄張貼各項災害相關宣傳海報，定期舉辦校內防災相關比賽，如防災書法或防災警語比賽等)，針對各項有關天然與人為災害生成原因、危險性說明，加強本校師生對於各項災害之瞭解。

為確實提升本校教職員工生於災害時之應變能力，於寒暑假過程中邀請學者、曾任救災工作之人員至本校演講並要求校內所有導師、教職員工參加。開學後，於每學期之期初、期中以及期末班會，由各班導師向學生宣導災時之避難需知，必要時可聯合隔壁班級於戶外實地操演。每學期安排二次週會之時間，針對較可能發生之災害，諸如地震、風災、火災及交通事故安排講座，每種災害之講座以 20-30 分鐘為主，說明災害成因及如何逃生避難、宣導自助互助之精神。辦理防災活動情形如表 2-9。

表 2-9 學校辦理全校性防災教育教學與宣導活動情形

| | |
|------|----------------|
| 辦理時間 | 108 年 3 月 22 日 |
| 辦理地點 | 臺北市松山區民生國民小學校園 |
| 辦理對象 | 全校五年級學生 |



文字說明

每年度例行安排五年級學生進行防災教育教學及體驗，讓孩子親身體驗學習，同時體認到防災的重要性，落實防災從個人做起，再推廣至家庭和社區。

註：請依實際狀況自行調整。

2.6 校園災害防救演練

為使災害發生時各教職員工生能快速避難並啟動應變分組執行救災，由訓導處(學務處)規劃演練內容，各處室人員協助辦理，務求使校園災害演練能順利執行。

演練目的在於使人員熟悉不同災害情境之應變作為，並提升應變技能，短期在學校人力、資源有限之情況下可以每年逐棟或逐區來進行應變演練，逐年完成全校應變演練之規劃，或配合多次各樓層或各棟小規模演練後，每年有一次中大規模或全校災害之演練。針對每年或每次演練之缺失應於下年或下次演練規劃前即加以改進，提昇整體災害應變能力。

學校每年至少應舉辦一次應變計畫演練(除消防防護計畫外亦宜考量其他災害類型之演練)，演練情境可依該年度規劃重點進行腳本研擬，如表 2- 11 所示。演練可依各年

級施行或以樓層(棟別)為劃分，依據可能發生之災害類型、規模，依實際需求來設計實務演練，如通訊對講機練習、避難疏散演練、警報測試與廣播等。演練計畫之擬定必須基於以下基本觀念：

- 研擬演練計畫之前，必須先有充分的「情境假設」，並以學校所面臨的實際問題為主，例如大規模地震後，應將小學生留校、安撫、建立名冊，等候家長接回，而非馬上讓小學生各自回家。
- 至少應包含緊急避難、救護、收容、安撫之細節操作。
- 必須明定各執行政序之權責編組及銜接介面。
- 必須確保所需的應變時所需的資源與人力。
- 在演練的過程中，所有作業均隨著時序有詳細的紀錄，以利事中查證及事後重構與檢討。
- 表 2-10 學校辦理無預警難演練情形

| | |
|----------|--|
| 演練時間 | 108 年 9 月 19 星期四 |
| 演練人數 | 1702 人 |
| 結合外部單位支援 | <input type="checkbox"/> 有 <input checked="" type="checkbox"/> 無 |
| 納入學校行事曆 | <input checked="" type="checkbox"/> 有 <input type="checkbox"/> 無 |
| 演練腳本 | 詳如附錄 2。 |





| | |
|-----------|--|
| 文字說明 | 於 108 年 9 月 19 日「國家防災日」進行防震演練。 |
| 演練後檢討改善紀錄 | 無預警演練讓學生感受災害是如此突然，並且訓練學生立即做出保護自己的行為與選擇，而本校執行的非常確實，這樣的無預警演練也讓學生可以在地震發生當下做出正確的反應和能力，提升自我應對天然災害的突發狀況，並增強自我保護的能力，當真正遇到災害時，才能將傷害降到最低。 |

表 2-11 學校辦理防災避難演練情形

| | |
|----------|--|
| 演練時間 | 108 年 9 月 20 日 星期五 |
| 演練人數 | 1702 人 |
| 結合外部單位支援 | <input type="checkbox"/> 有 <input checked="" type="checkbox"/> 無 |
| 納入學校行事曆 | <input checked="" type="checkbox"/> 有 <input type="checkbox"/> 無 |
| 演練腳本 | 詳如附錄 2。 |





| | |
|------------------------------|---|
| <p>文字說明</p> | <p>於 108 年 9 月 20 日「國家防災日」進行防震演練。</p> |
| <p>演練後檢討 改善紀錄</p> | <p>一學期一次的防震演習，本校執行的非常確實，這樣的防震演練也讓學生的防震安全知識和演練相結合起來，提高我們應對各種自然災害及突發事件的應變能力，增強自護和自救能力，遇到真正的天災時才能減少傷亡。</p> |

2.7 家庭防災卡與 1991 報平安專線

大規模災害發生時，交通、通訊往往相當混亂且可能中斷，家庭成員的團聚，變得急迫卻又困難，故內政部消防署設置 1991 報平安平臺，藉由此平臺留言訊息，以達災時聯繫家人或朋友之效用。另教育部建立「家庭防災卡」機制，卡片內容結合內政部消防署 1991 報平安平臺資訊，於災變時家庭團聚及聯絡。學校應於每學期開學之初，將「家庭防災卡」以聯絡單的方式，由學生攜帶回家，與家長共同填寫，讓全家能藉此熟悉避難場所與緊急聯絡方式。每個家庭皆有個別的「家庭防災卡內容」，平常攜帶於書包、鉛筆盒、身上等，若能印在家庭聯絡簿的底頁更佳，並考量實用性，卡片材質以耐磨者為佳。家庭防災卡範例如圖 2-10 所示。

家庭防災卡

班 級： _____
 學(座)號： _____

★緊急集合點

(地震與火災)住家外： _____ 社區外： _____
 (颱風/坡地)社區內： _____ 社區外： _____

★緊急聯絡人(本地)

稱謂： _____
 手機號碼： _____
 電話(日)： _____
 電話(夜)： _____

★緊急聯絡人(外縣市)

稱謂： _____
 手機號碼： _____
 電話(日)： _____
 電話(夜)： _____

★災民收容所(緊急安置所)

地址： _____
 電話： _____

註：可洽詢住家所在地鄉鎮市公所人員或網站、「內政部社會司」網站、各縣市政府、社會局(處)或消防局網站中取得，若所在地公所已經就災害類別區分不同避難處所，則應分災害類別填寫不同資料。

★1991留言平台約定電話： _____

註：約定電話為方便親友記憶使用，事先約定好的電話號碼，以家戶電話(含區域號碼)或手機號碼為佳。如為市話 02-2344-XXXX，請按022344XXXX，如為行動電話0912-345-XXX，請按0912345XXX。

圖 2-10 家庭防災卡

2.8 開設災民收容所規劃與實施

本校於災害發生後被地方政府指定為緊急之避難收容場所，依縣市應變中心之需求開放部分校區收容附近之居民。

2.8.1 收容所規劃原則

收容區之劃設以校長及各處室主任開會進行決定，原則上收容之居民為附近之住戶，收容區與學區需劃分仔細，在生活收容區之民眾以不影響災害復課之進行為原則。劃設上需注意此區域是否具潛在災害之危害、收容所之收容人數等，各收容所需有負責人員進行管理，如表 2-12 所示。

表 2- 12 收容所總配置表

| 編號 | 收容所名稱 | 建築構造 | 樓層 | 負責人 | 聯絡電話 | 安置人數 | 備註(代理負責人) |
|----|-------|-------|----|-----|-------------|------|-----------|
| 1 | 民生國小 | RC 磚造 | 5 | 李金燕 | 02-27122452 | 70 | 吳建億 |
| | | | | | | | |

註：使用時應以各縣市政府或鄉鎮市公所提供之相關格式為主。

2.8.2 收容所之開設

學校收容所負責人依指揮官(校長)指示開放收容所收容受災民眾，並於收容所門口發放受災民眾人員識別證，如表 2- 13 所示；避難引導組引導災民前往收容所進行避難，並以戶為單位安置居民；搶救組以戶為單位要求居民填寫收容所登記表以方便管理，如表 2- 14 所示，並尋求村里自助隊協助定時巡視收容所周遭以防宵小於災施行不義之行為。

表 2- 13 受災人員識別證

| | |
|-------------------|--|
| 松山區受災民眾識別證 | |
| 姓名： | 緊急安置所：民生國小 |
| 身分證字號： | <input type="text"/> <input type="text"/> <input type="text"/> <input type="text"/> <input type="text"/> <input type="text"/> <input type="text"/> <input type="text"/> <input type="text"/> <input type="text"/> <input type="text"/> |
| 住址： | 里 鄰 路街 段 巷 弄 號 (之) 樓 |
| 編號： | (住宿床位： <input type="checkbox"/> 單身 <input type="checkbox"/> 有眷) |
| 臺北市松山區災害應變中心製發 | |

● 憑此證於 災害期間領取救濟物資及進出緊急安置所使用。

● 領取救濟物資紀錄： 104. 3. 印製

| 日期 | 領 取 救 濟 物 資 名 稱 |
|----|-------------------------|
| / | 帳蓬 個，躺椅 張，睡袋 個、棉被 條、 |
| / | 手電筒 支、 |
| / | 以上物品需繳回。 |
| / | 盥洗用具 組、拖鞋 雙、休閒服 套、內衣褲 套 |
| / | |
| / | |

表 2-14 收容所登記表

臺北市松山區災害應變中心

編號：

收容組()民生國民小學災害災民緊急安置所登記表

| | | | | |
|-----------------|-------------------------------------|-------|--|------------------------------------|
| 戶 長 | 姓名 | | 身分證字號 | |
| | 出生 | 年 月 日 | <input type="checkbox"/> 男 <input type="checkbox"/> 女 | 電 話 |
| 人 口 數 | 男： | 女： | 65 歲以_____人、12 歲以下_____人 | |
| 住 址 | 臺北市 區 路街 段 巷 弄 號 樓 | | | |
| 家 屬 姓 名 (稱謂) | | | | |
| 可聯絡親友 | | | 電 話 | |
| 以上由受災戶填寫 | | | | |
| 受災日期 | 年 月 日 | 簽 章 | | |
| 受災民眾 | <input type="checkbox"/> 自行來所 | | 分配住宿 | <input type="checkbox"/> 有眷：_____號 |
| 來 源 | <input type="checkbox"/> 單位送來(單位名稱) | | 編 號 | <input type="checkbox"/> 單身：_____號 |
| 離所方式 | <input type="checkbox"/> 自行返家 | 安置日期 | 到所時間： 年 月 日 時 分 | |
| | <input type="checkbox"/> 安排座車 | | 離開時間： 年 月 日 時 分 | |
| 遭受損害情形 | | | | |
| 醫療紀錄 | | | | |
| 備 註 | | | | |

填表人：

2.9 避難疏散之規劃

2.9.1 原則與流程

校園疏散主要以人員疏散為主，因此在規劃疏散計畫時，對疏散時機之認定非常重要，而疏散時機為意外狀況有擴大之虞或對人員可能造成生命威脅時，須即刻通知人員進行疏散。若本校有特殊師生時需考量專人協助避難。

對於校內教職員生平時應加強防災演練知識宣導，並藉由每學期之定期演練，演練各種校內可能發生之災害應變演習，加強人員對於疏散動線的熟悉程度，避難引導組每學期規劃每棟建築物舉辦一次避難疏散演練，使得在實際災害發生時，能有效增加緊急疏散的效率。避難引導組每學期末前，應擬定緊急疏散地圖(疏散路線和疏散地點)，避難疏散路線可結合早上升旗路線、班級集合地點進行規劃，調查避難路線是否暢通，如有障礙物時應立即清除，並於新學年度公告周知教職員工、避難引導人員及相關人員。

考量到本校低年級及特教班之學生，是屬避難時較為弱勢之一環，因此於安排教室時，盡量將低年級及特教班之教室安排於一樓或是較方便逃生之區位，使其得以於災難發生時迅速避難。

另外，由於特殊障礙學生對於突發事故頗為敏感，情緒易受驚嚇而較難以控制，而更害怕有其他宿疾之學生突然併發急性症狀；且學生本身又因不同身體障礙別考量，而更加劇其逃生「特殊」性。因此，於災害應變分組上，實務之作法即以各班為單位，藉由同儕之間之互相協助(如可以行走之同學搭配無法站立行走、坐輪椅的同學二人一組，互相扶持)，並在班級導師、教師助理員、避難引導組及搶救組之引導下順利逃生，以下針對各障礙類別學生之避難疏散方式分別敘述說明：

一、視覺障礙類學生

以盲生辨識設備、音源導引設備等來指引疏散與訊息告知，視障類學生對於聲音之方向尤為敏感；此外，更需搭配設立無障礙空間，以利逃生；並於災害緊急應變期間善加利用梯機、緊急逃生椅及斜坡道等避難器具有助於避難疏散。

二、聽覺障礙類學生

需要低音大鼓、閃光指揮棒、螢光指揮箭頭標示等救難物資設備，以提醒危害之發生，並引導至安全疏散方向，並於災害緊急應變期間善加利用梯機、緊急逃生椅及斜坡道等避難器具有助於避難疏散。

三、智能障礙類學生

於災害緊急應變期間善加利用梯機、緊急逃生椅及斜坡道等避難器具有助於避難疏散。

四、肢體障礙類學生

肢體障礙類學生由於身體部份之障礙而導致逃生速度較慢，此時無障礙之緊急疏散設備空間設計將非常重要，並於災害緊急應變期間善加利用梯機、緊急逃生椅、斜坡道、易拉式鐵捲門及防鎖死保護裝置等之啟用有助於避難疏散。

2.9.2 避難疏散動線規劃

疏散路線的規劃不應只有一條(尚需規劃替代路線)，以因應災害情境變化，校園疏散路線應盡量避開有潛在地震危險的地方，並於規劃後標示於逃生路線圖上。集結地點的選擇宜考慮適當之安全距離，選擇附近沒有潛在危險地區及可容納部分或全部師生疏散人員之場所，於事故發生時能依疏散路線，各棟建築物應規劃避難引導人員作適當管制進行人員疏散引導。各棟建築物應規劃避難引導人員如表 2- 15 所示。

表 2- 15 各棟建築各棟建築物避難引導人員表

| 棟別 | 樓層別 | 班級或辦公處所 | 避難引導人員 | 救護人員 | 備註 |
|--------------------------|-----------|-------------|---------------------|------|-----------------|
| 悅 讀樓、民生樓、藝術樓、翠宜樓、童欣樓、資訊樓 | 1、2、3 樓 | 一、二、三、五、六年級 | 張秀滿、廖淑麗、葉柏瑋、林淑慧、靳曉芸 | 蔡蕙如 | 依疏散路線指標方向迅速進行避難 |
| 行 政樓、特教樓 | 1、2、3、4 樓 | 四年級及資優、潛能班 | 李妙惠、王璽歲、簡含青 | 鍾采螢 | 依疏散路線指標方向迅速進行避難 |

2.9.3 避難疏散集合場所之配置

避難疏散集合場所應選擇無災害威脅之場所，之後由指揮官(校長)視災情決定於原地避難或移往校外之避難場所。

2.9.4 避難疏散情形之調查

避難疏散完畢後應針對全校之學生及教職員工進行疏散情形之調查，如表 2-16 及表 2-17 所示。表 2-16 與表 2-17 為到達避難場所後，確實掌握學生與教師人數調查進行填寫，若在平時演練或災害發生時需快速掌握學校人員時，可自行採用學校常用表格。

表 2-16 學生避難疏散情形調查表

| | | | | | |
|----------|-------|------|--|------|----|
| 班級 | | | | 班級導師 | |
| 應到人數 | | | | 實到人數 | |
| 學生安全情形報告 | | | | | |
| 學生姓名 | 緊急聯絡人 | 聯絡電話 | 安全情況 | | 備註 |
| | | | <input type="checkbox"/> 受傷 <input type="checkbox"/> 死亡 <input type="checkbox"/> 失蹤 <input type="checkbox"/> 請假未到校 | | |
| | | | <input type="checkbox"/> 受傷 <input type="checkbox"/> 死亡 <input type="checkbox"/> 失蹤 <input type="checkbox"/> 請假未到校 | | |
| | | | <input type="checkbox"/> 受傷 <input type="checkbox"/> 死亡 <input type="checkbox"/> 失蹤 <input type="checkbox"/> 請假未到校 | | |
| | | | <input type="checkbox"/> 受傷 <input type="checkbox"/> 死亡 <input type="checkbox"/> 失蹤 <input type="checkbox"/> 請假未到校 | | |
| 受傷人數 | | | | | |
| 死亡人數 | | | | | |
| 失蹤人數 | | | | | |
| 請假未到校人數 | | | | | |
| 共計人數 | | | | | |
| 填表人 | | | | 填表時間 | |

表 2-17 教職員工避難疏散情形調查表

| | | | | | |
|---------|-------|------|--|------|----|
| 應到人數 | | | | 實到人數 | |
| 教職員工姓名 | 緊急聯絡人 | 聯絡電話 | 安全情況 | | 備註 |
| | | | <input type="checkbox"/> 受傷 <input type="checkbox"/> 死亡 <input type="checkbox"/> 失蹤 <input type="checkbox"/> 請假未到校 | | |
| | | | <input type="checkbox"/> 受傷 <input type="checkbox"/> 死亡 <input type="checkbox"/> 失蹤 <input type="checkbox"/> 請假未到校 | | |
| | | | <input type="checkbox"/> 受傷 <input type="checkbox"/> 死亡 <input type="checkbox"/> 失蹤 <input type="checkbox"/> 請假未到校 | | |
| | | | <input type="checkbox"/> 受傷 <input type="checkbox"/> 死亡 <input type="checkbox"/> 失蹤 <input type="checkbox"/> 請假未到校 | | |
| 受傷人數 | | | | | |
| 死亡人數 | | | | | |
| 失蹤人數 | | | | | |
| 請假未到校人數 | | | | | |
| 共計人數 | | | | | |
| 填表人 | | | | 填表時間 | |

2.10 危險建物與設施之警戒標示

總務處偕同訓導處(學務處)之人員，於每學期開學前巡視校內之建物及設施，巡視之重點對象為校內老舊之建物及電器設備，發現可能致災之建物與設施應立即張貼臨時警告標示，並自行改善或尋求校外專業人員協助，若於開學時仍無法獲得改善，須劃定警戒區，張貼明顯標示，並於開學時周知所有學童，並要求各班導師於上課前再次告知，訓導處(學務處)人員於危險設施、建物未獲得改善前須不定時巡視，待獲改善後始能拆

除警告標示。

2.11 校園災害防救經費編列

總務處每年應針對提升校內防災能力編列經費，此經費之用途為維護校內硬體減少致災因素、整備校內之防災器具以及提升教職員工生之防災素養等，此經費不得挪為其他用途使用。編列之項目含防災宣導手冊及教材、儲備物資、防災教育講座、防災/救災訓練、災害應變演練、救災設備及其他等。歷年災害防救計畫經費編列統計表如表 2-18 所示。

表 2-18 歷年災害防救計畫經費編列統計表

| 年度 | 編列經費 (萬元) | 執行重點 | 工作項目內容 (條例舉出) | 經費來源 |
|-----|--------------|--|---|---|
| 101 | 9 | <input checked="" type="checkbox"/> 防災宣導手冊及教材 <input checked="" type="checkbox"/> 儲備物資 <input type="checkbox"/> 防災教育講座 <input checked="" type="checkbox"/> 防災/救災訓練 <input checked="" type="checkbox"/> 災害應變演練 <input checked="" type="checkbox"/> 救災設備 <input type="checkbox"/> 其他 | 1. 宣導手冊及教材印製。 2. 防災相關物資購置。 3. 防救災訓練及研習 4. 緊急安置所人員加班 5. 其他相關支出 | <input checked="" type="checkbox"/> 自籌(22%) <input type="checkbox"/> 教育部補助(%) <input checked="" type="checkbox"/> 縣市政府補助(78%) <input type="checkbox"/> 其他(%) |
| 102 | 9 | <input checked="" type="checkbox"/> 防災宣導手冊及教材 <input checked="" type="checkbox"/> 儲備物資 <input type="checkbox"/> 防災教育講座 <input checked="" type="checkbox"/> 防災/救災訓練 <input checked="" type="checkbox"/> 災害應變演練 <input checked="" type="checkbox"/> 救災設備 <input type="checkbox"/> 其他 | 1. 宣導手冊及教材印製。 2. 防災相關物資購置。 3. 防救災訓練及研習 4. 緊急安置所人員加班 5. 其他相關支出 | <input checked="" type="checkbox"/> 自籌(22%) <input type="checkbox"/> 教育部補助(%) <input checked="" type="checkbox"/> 縣市政府補助(78%) <input type="checkbox"/> 其他(%) |
| 103 | 9 | <input checked="" type="checkbox"/> 防災宣導手冊及教材 <input checked="" type="checkbox"/> 儲備物資 <input type="checkbox"/> 防災教育講座 <input checked="" type="checkbox"/> 防災/救災訓練 <input checked="" type="checkbox"/> 災害應變演練 <input checked="" type="checkbox"/> 救災設備 <input type="checkbox"/> 其他 | 1. 宣導手冊及教材印製。 2. 防災相關物資購置。 3. 防救災訓練及研習 4. 緊急安置所人員加班 5. 其他相關支出 | <input checked="" type="checkbox"/> 自籌(22%) <input type="checkbox"/> 教育部補助(%) <input checked="" type="checkbox"/> 縣市政府補助(78%) <input type="checkbox"/> 其他(%) |
| 104 | 11 | <input checked="" type="checkbox"/> 防災宣導手冊及教材 <input checked="" type="checkbox"/> 儲備物資 <input type="checkbox"/> 防災教育講座 <input checked="" type="checkbox"/> 防災/救災訓練 <input checked="" type="checkbox"/> 災害應變演練 <input checked="" type="checkbox"/> 救災設備 | 1. 宣導手冊及教材印製。 2. 防災相關物資購置。 3. 防救災訓練及研習 4. 緊急安置所人員加班 5. 其他相關支出 | <input checked="" type="checkbox"/> 自籌(18%) <input type="checkbox"/> 教育部補助(%) <input checked="" type="checkbox"/> 縣市政府補助(82%) <input type="checkbox"/> 其他(%) |

| | | | | |
|-----|------|---|--|---|
| | | <input type="checkbox"/> 其他 | | |
| 105 | 25.5 | <input checked="" type="checkbox"/> 防災宣導手冊及教材 <input checked="" type="checkbox"/> 儲備物資 <input checked="" type="checkbox"/> 防災教育講座 <input checked="" type="checkbox"/> 防災/救災訓練 <input checked="" type="checkbox"/> 災害應變演練 <input checked="" type="checkbox"/> 救災設備(醫療設備) <input type="checkbox"/> 其他 | 1. 宣導手冊及教材印製。 2. 防災相關物資購置。 3. 防救災訓練及研習 4. 緊急安置所人員加班 5. 其他相關支出 | <input checked="" type="checkbox"/> 自籌(8%) <input type="checkbox"/> 教育部補助(%) <input checked="" type="checkbox"/> 縣市政府補助(92%) <input type="checkbox"/> 其他(%) |
| 106 | 11 | <input checked="" type="checkbox"/> 防災宣導手冊及教材 <input checked="" type="checkbox"/> 儲備物資 <input checked="" type="checkbox"/> 防災教育講座 <input checked="" type="checkbox"/> 防災/救災訓練 <input checked="" type="checkbox"/> 災害應變演練 <input checked="" type="checkbox"/> 救災設備(醫療設備) <input type="checkbox"/> 其他 | 1. 宣導手冊及教材印製。 2. 防災相關物資購置。 3. 防救災訓練及研習 4. 緊急安置所人員加班 5. 其他相關支出 | <input checked="" type="checkbox"/> 自籌(8%) <input type="checkbox"/> 教育部補助(%) <input checked="" type="checkbox"/> 縣市政府補助(92%) <input type="checkbox"/> 其他(%) |
| 107 | 10 | <input checked="" type="checkbox"/> 防災宣導手冊及教材 <input checked="" type="checkbox"/> 儲備物資 <input type="checkbox"/> 防災教育講座 <input checked="" type="checkbox"/> 防災/救災訓練 <input checked="" type="checkbox"/> 災害應變演練 <input checked="" type="checkbox"/> 救災設備(醫療設備) <input type="checkbox"/> 其他 | 1. 宣導手冊及教材印製。 2. 防災相關物資購置。 3. 防救災訓練及研習 4. 緊急安置所人員加班 5. 其他相關支出 | <input checked="" type="checkbox"/> 自籌(20%) <input type="checkbox"/> 教育部補助(%) <input checked="" type="checkbox"/> 縣市政府補助(80%) <input type="checkbox"/> 其他(%) |
| 108 | 3.5 | <input type="checkbox"/> 防災宣導手冊及教材 <input checked="" type="checkbox"/> 儲備物資 <input type="checkbox"/> 防災教育講座 <input checked="" type="checkbox"/> 防災/救災訓練 <input checked="" type="checkbox"/> 災害應變演練 <input checked="" type="checkbox"/> 救災設備(醫療設備) <input type="checkbox"/> 其他 | 6. 宣導手冊及教材印製。 7. 防災相關物資購置。 8. 防救災訓練及研習 9. 緊急安置所人員加班 10. 其他相關支出 | <input checked="" type="checkbox"/> 自籌(20%) <input type="checkbox"/> 教育部補助(%) <input checked="" type="checkbox"/> 縣市政府補助(80%) <input type="checkbox"/> 其他(%) |

第3篇 地震災害預防與應變事項

3.1 平時預防工作事項

總務處應針對校園災害防救計畫內之地震災害進行調查，內容包含校園災害潛勢區、校園設施等資料，並對校園儀器、設備與建築物進行危險評估並將所調查出危險之項目進行改善，降低災害來臨時可能帶來之危害，關於災害潛勢調查，可邀請校外專業技師公會團體協助，災前工作事項流程如圖 3-1 所示。



圖 3-1 地震災害平時預防工作事項流程圖

3.1.1 校園環境安全自主性調查

每學期開學前進行一次校園環境安全維護與評估，利用教育部出版「校園災害管理工作手冊(國民小學適用)」P42~P44 之校園環境安全檢查表(印出紙本，經業務檢查人及

覆核人核章後，掃描置於計畫附錄供參閱)，以目視方式調查校園內建築物中之主要結構、設施進行檢視，並判定是否符合安全，若不符合安全則簡述須改善內容，聘請專業技師或專業技術輔導團體進行改善協助，以確保教職員工生之安全。若當校園遇震度 4 級(含)以上之大規模地震過後，學校須立即進行校園環境安全狀況檢查與評估，並採取適度措施。

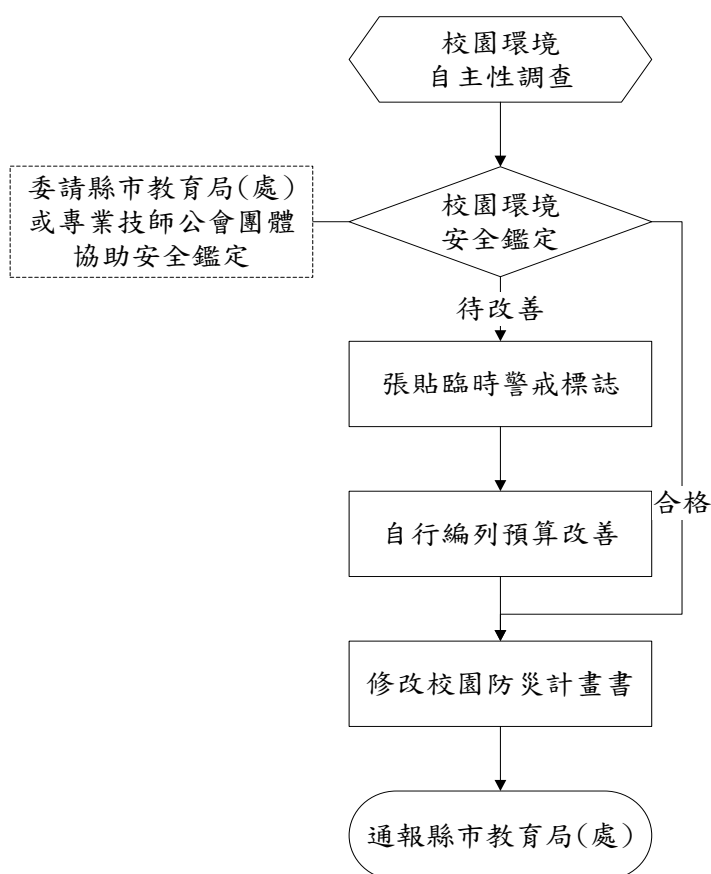
每學年都應進行全校校舍建築物自主性簡易調查工作，應聘請具有土木、建築、營繕等相關背景或經驗之教職員工或家長，針對全校建築物進行全校性檢查。如建築物有耐震疑慮，應予列管並委請專業團隊辦理評估、補強等工作。

3.1.2 校園環境安全改善

總務處依建築設施耐震檢查表之不合格項目進行改善並填具建築設施耐震改善檢查表之改善內容，若有無法改善且該項目有危及安全之顧慮時，應在此區域張貼臨時警告之標識，並儘速聘請專業技術人員協助改善。當地震發生時，常因教室中設施物品翻倒、移位或掉落造成傷害，並阻隔避難逃生的通道，故學校教室須有固定防止翻落、移位的措施，確保臨災時人員的安全。

3.1.3 自我檢視學校潛在災害評估分析

依據歷年校園災害事故統計及災害潛勢評估結果，填寫學校潛在災害類型自我評估表如表 3-1 所示，以利後續防災專家學者提出建議。

表 3-1 潛在地震災害分析表

| | |
|------|--|
| 致災源 | 地震 |
| 致災區 | ○○樓活動教室 |
| 潛在災害 | 1.房屋倒塌。 2.震後火災。 3.外牆磁磚掉落。 4.學校建築物牆柱損壞。 |
| 災損評估 | 強烈地震的災損所造成的損失將甚為慘重，除了建築物與財物的損失外，因為學生集中在教室上課，如在上課時間發生強烈地震，將可能產生人員的重大傷亡情事。 |

3.2 災害應變工作事項

當地震發生時，學校所在地點震度達四級以上，或當學生感覺到有相當程度的恐懼感時，則應立即就地緊急避難，而學校組織轉變為緊急應變小組，由指揮官判斷是否進行疏散，故由緊急應變小組執行學生安全疏散之確保、緊急救護與救助實施、蒐集與回報受災情況、緊急安置收容與家長聯繫及緊急避難與收容所之開設等內容，其詳細災害應變流程如圖 3-2 所示。



圖 3-2 地震災害應變流程圖

3.2.1 避難疏散之執行

- 一、指揮官在接受教育局的命令或自行判斷災情之下，可決定發布疏散命令之時間，並回報至其主管教育行政機關及教育部校園安全暨災害防救通報處理中心(簡稱教育部校安中心)。
- 二、緊急疏散時各班導師或任課老師應確認該班學生出席狀況及學生安全狀況，並依指示就地避難或依避難逃生路線將學生帶領至安全地點集合，如圖 3-3 所示。

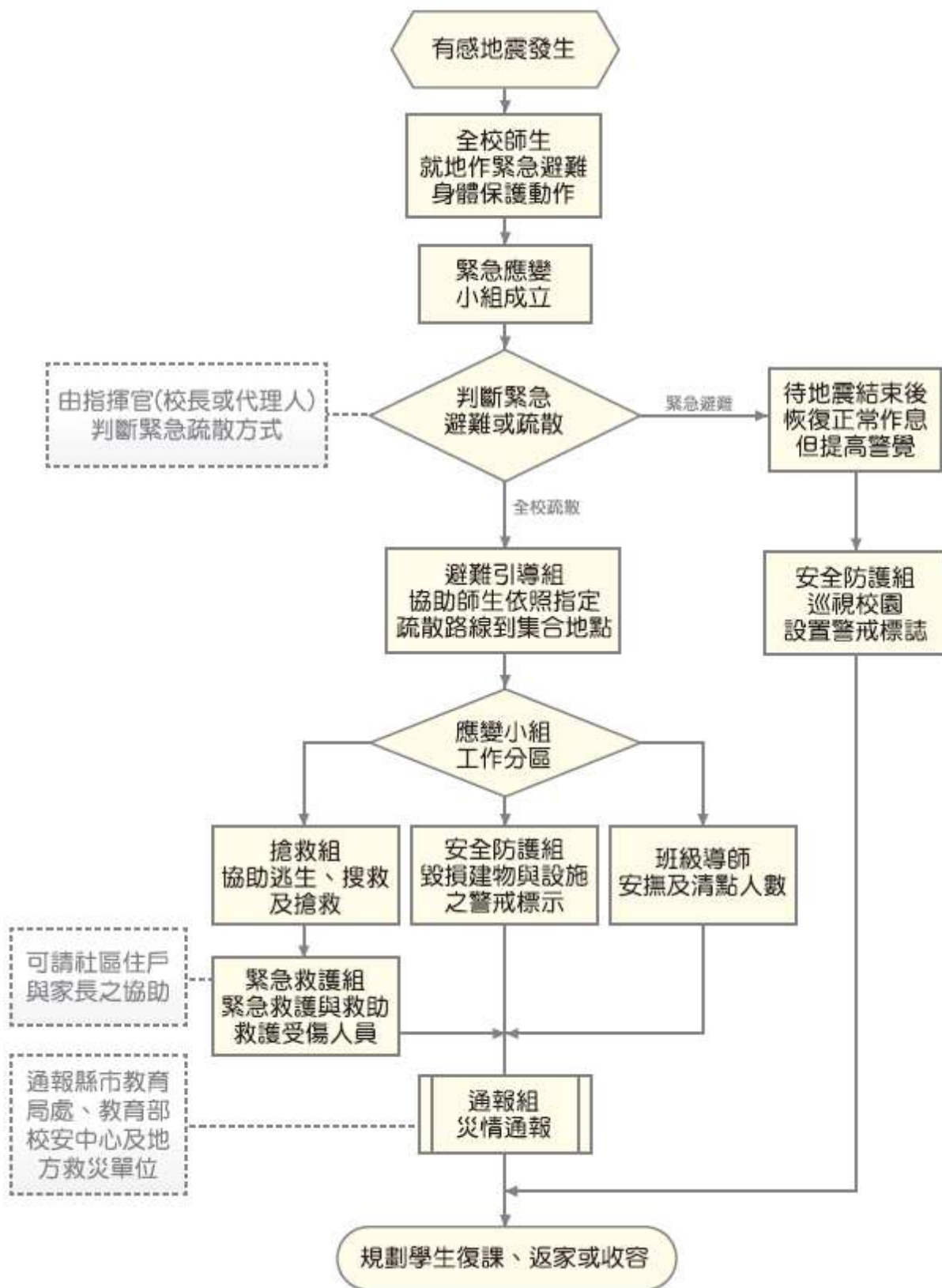

圖 3-3 地震災害疏散路線圖

- 三、避難引導人員在引導避難時，應有專人注意行動不便或有特殊情況的學生及教職員工，並給予必要之協助。
- 四、避難疏散過程發現學生、教職員工發生意外時，救護人員應迅速實行救護行動。
- 五、清點學生及教職員工之人數並上報指揮官。
- 六、附屬幼兒園、低年級及特教班等學生心智發育較未成熟，可能會因害怕而哭鬧，班導師一人難以應付，搶救組/緊急救護組成員須主動進行協助。

3.2.2 緊急救護與救助

一、尋找傷患並搬運至緊急救護場所

搶救組前往避難地點確認失蹤人數，基本上以三人為一團隊，視失蹤人數由指揮官決定派遣團隊前往，團隊應攜帶擔架及急救箱。至現場後進行人員搜救，搜救出之人員由團隊中之緊急救護人員進行初步包紮，之後將傷患送往避難地點。

二、緊急包紮、外送

搶救人員將傷患送達避難場所，緊急救護人員仔細檢查傷患之傷勢並包紮，若傷患傷勢嚴重須連絡附近醫院(診所)將重傷之傷患送往。

3.2.3 毀損建物與設施之警戒標示

一、警戒標示流程

地震災害過後，許多建築物可能會產生結構上之破壞，難以於第一時間內進行補強，故須劃定危險區域拉起警戒線，必要時定時派員前往巡視，確認無學生進入拿取物品。

二、警戒線(警告標示)設置

地震災害過後，由搶救組確認建築物無師生滯留，避難引導組/安全防護組若認定此建築物與設施為危險時，避難引導組/安全防護組之人員須立即設立警戒線(警告標示)，警告師生不可靠近，並且定時派遣人員進行巡視，派遣巡視之人員以二人為一組為原則，警戒設置判定如表 3-2 所示。

表 3-2 建築物危險判定表

| 項次 | 損壞狀況 | 有(中度、嚴重) | 無(輕微) |
|----|--------------------------------|----------|-------|
| 1 | 建築物整體塌陷、部分塌陷、上部結構與基礎錯開 | | |
| 2 | 建築物整體或部分樓層明顯傾斜 | | |
| 3 | 建築物柱、梁損壞，牆壁龜裂 | | |
| 4 | 墜落物與傾倒物危害情形 | | |
| 5 | 鄰近建築物傾斜、破壞，影響本建築物之安全 | | |
| 6 | 建築基地或鄰近地表開裂、下陷、邊坡崩滑、擋土牆倒塌、土壤液化 | | |
| 7 | 其他(如瓦斯管破裂瓦斯外溢、電線掉落、有毒氣體外溢等) | | |

資料來源：震災後危險建築物緊急鑑定作業基準

3.2.4 啟動社區住戶與家長之協助

由指揮官協請家長會長集結社區志工、家長會成員或校友會，協調災時所能提供的搶救災資源及人力部署支援，通報組需建立支援機構之通訊錄如表 2- 4 所示，以便於災時得以第一時間請求所需支援。指揮官亦可請求社區提供具有專長的社區志工名單，協助學校搶救災之進行。低年級之班導師須儘可能連絡學生家長前來協助安撫學生。

3.2.5 放學及停課措施

災害發生後，若校園受災則應立即進行搶救與安排師生安置，並儘速統整災情通報上級，避難引導組可目視檢查校舍，來判斷校舍是否安全，其停課判斷時機如表 3- 3，提供校長判斷是否停課放學。

表 3-3 校園災後緊急判斷之時機與行動

| 地震發生後，停止上課之適當時機 | 應採取之行動 |
|-----------------|--|
| 校舍嚴重毀損者 | 1. 停止上課，並另闢安全上課地點。 2. 可停班放學，但應在安全情況下，才可送學生返家。 |
| 部分校舍倒塌 | 1. 受災區及危險區內的教室禁止使用。 2. 學校須確保校舍開放，並安排教職員工照顧在學校之學生，直至正常放學時間。 3. 未到校學生應留在家中或安全場所。 4. 可停班放學，但應在安全情況下，才可送學生返家。 |
| 校舍損害輕微 | 1. 部分受損教室或校舍關閉。 2. 應確保學生安全無虞後，才可讓學生返家。 3. 必須確保校舍開放，同時安排教職員工照顧無法離校之學生，直至正常放學時間，並應在安全情況下，才可送學生返家。 |
| 無損毀 | 所有班級應繼續上課，直至正常放學時間，並應在安全情況下，才可送學生返家。 |

3.2.6 停課放學疏散之執行

- 一、 指揮官在接受教育局(處)的命令或自行判斷災情之下，可決定發布疏散命令之時間，並派員管制交通動線，學生離校時提醒隨身攜帶「家庭防災卡」，不克返家者妥予安置，同時向主管教育行政機關及教育部校安中心報備。
- 二、 緊急疏散時各班導師或任課老師應確認該班學生出席狀況及學生安全狀況，並依停課放學路線接送學生返家。
- 三、 避難引導人員在引導避難時，應優先協助行動不便或有特殊情況的學生。
- 四、 避難疏散過程發現學生、教職員工發生意外時，應通知救護人員迅速實行救護行動。
- 五、 有附設幼兒園之學校，應視情況增派人力協助幼兒園進行放學疏散，包含通知家長接送或護送幼兒返家。
- 六、 幼兒及國小一至三年級之學生導師應聯繫家長安排學生放學返家事宜。
- 七、 如家長提前到校接送時，應請家長填寫學生自行接送同意書(如表 3-4)。

表 3-4 自行接送同意書

學校名稱：民生國小

____年____班 導師：_____

學生人數：_____

日期：____年____月____日

| 座號 | 學生姓名 | 領回家長簽名 | 領回時間 | 備註 |
|----|------|--------|------|----|
| 1 | | | | |
| 2 | | | | |
| | | | | |

註：各校可依實際狀況進行檢視項目之增減。

3.3 其他作為

關於地震災害防治部分，除了校務發展落實安全校舍規劃，尚訂定學校設施興建與維護計畫，每年度依校務中長程發展計畫完成窳陋整修，並有專人定期檢核校舍狀況並做紀錄；再者，積極有效爭取教育部、教育局財力支援，進行結構安全鑑定與補強，連續三年積極完成校舍結構補強，完工後大幅達到耐震度及安全校園指標。



補強工程增添耐震能力



討論 H 棟剪力牆位置及品質



以擴柱工法強化建物結構，提升耐震



補強工程籌備會議

第4篇 淹水災害預防與應變事項

4.1 平時預防工作事項

總務處應調查校內容易受風害及容易淹(積)水之區域、建築物、設備及設施等，並進行淹水危險項目評估，並將所調查出危險之項目進行改善，降低災害來臨時可能帶來之危害，災前工作事項流程如圖 4-1 所示。



圖 4-1 淹水災害平時預防工作事項流程圖

4.1.1 校園環境安全自主性調查

學校每年於汛期前(4月底前)應進行一次校園防汛安全維護與評估，利用教育部出版「校園災害管理工作手冊(國民小學適用)」P78~P79 之校園防汛安全檢查表(印出紙本，經業務檢查人及覆核人核章後，掃描置於計畫附錄供參閱)，調查校內容易受風害及容易

淹(積)水之區域、建築物、設備及設施等，並進行颱風、水災危險項目評估，並判定是否符合安全，若不符合安全則簡述須改善內容，聘請專業技師或專業技術輔導團體進行改善協助，以確保校園教職員工生之安全。若交通部中央氣象局發布海上颱風警報或豪雨特報時，須立即進行校園環境安全狀況檢查與評估，並採取適度措施。

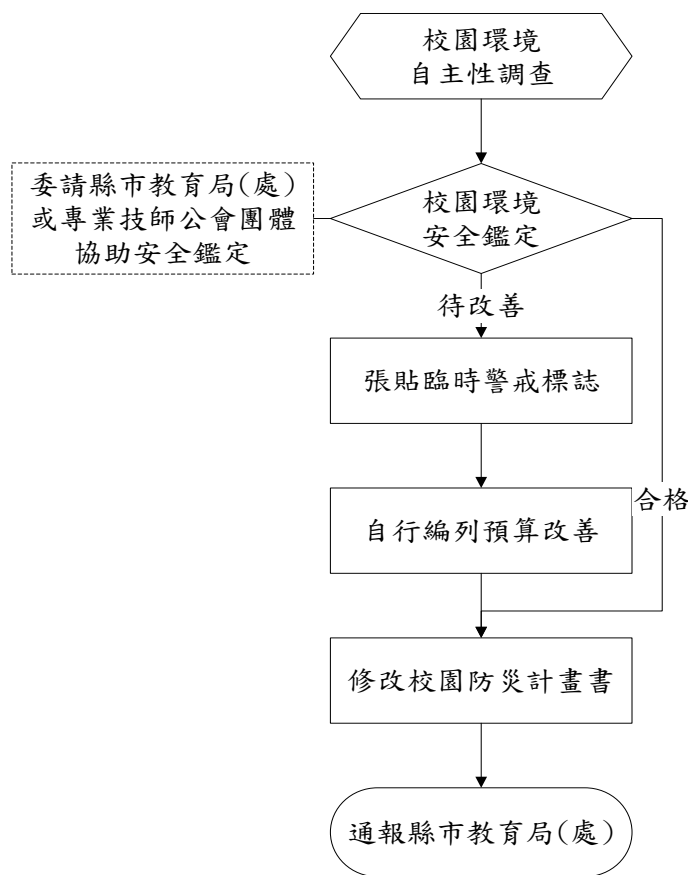
4.1.2 校園環境安全改善

應針對校園防汛安全檢查表所勾選之不合格項目進行改善，填具校園防汛安全檢查表之改善內容，並依「各縣市水災危險潛勢(易淹水)地區」資訊，加強校內及周邊排水設施疏濬及清淤工作(可協調地方政府清理)。若於颱風豪雨來臨前有無法改善之項目而有受災之虞時，須採取臨時之應變措施(沙包、封閉窗戶或劃定區域禁止進入、拆除懸掛物等)以降低災害所帶來之影響。若校園常受淹水(積水)之危害，則應採取減災工程(如增設抽水機、加高校園四周高程等措施)。

4.1.3 自我檢視學校潛在災害評估分析

依據歷年校園災害事故統計及災害潛勢評估結果，填寫學校潛在災害類型自我評估表如表 4-1 所示，以利後續防災專家學者提出建議。

表 4-1 潛在淹水災害分析表

| | |
|------|--|
| 致災源 | 颱風引起的校園災害 |
| 致災區 | 本校校園及相關設施 |
| 潛在災害 | 校園內老舊建築或輕鋼架建築，無法承受颱風吹襲。 教室門窗未上鎖，遭颱風吹襲而破損。 颱風吹起的飄落物，擊中建築物之門窗玻璃。 操場球門未固定被吹倒。 校園內的花草樹木未整修、固定，遭颱風吹倒。 輸電線路遭狂風吹落，有短路之虞。 |
| 災損評估 | 校舍倒塌。 門窗玻璃破損。 操場體育設施損壞。 花草樹木折斷。 電線走火致災。 |

4.2 災害應變工作事項

淹水災害應變工作事項包含災害來臨前之戒備、校園災害防救應變組織之運作、停課放學疏散之執行、緊急救護與救助實施、災情通報及啟動社區住戶與家長之協助等內容，其緊急避難流程如圖 4-2 所示[註：圖-小-颱-應-2 及表-小-颱-應-4 請見「校園災害管理工作手冊(國民小學適用)」P103 至 P105]。



圖 4-2 淹水災害緊急避難流程圖

4.2.1 臨災戒備

當交通部中央氣象局就校內所在地發布海上颱風警報或豪大雨特報時，指揮官(校長或代理人)須待在校區關注防災有關作為。訓導處(學務處)偕同總務處人員巡視校內之門窗(擋水門)是否緊閉，假若交通部中央氣象局預測將有狂風產生，須針對校內玻璃做適當處置、校內若有易掉落之裝飾，選擇強化固定之方式或將裝飾收起，先搬移到適當場

所存放，並確認災害發生後使用之緊急應變之工具是否齊全，如有缺漏或損壞立即告知總務處將項目補齊或替換。

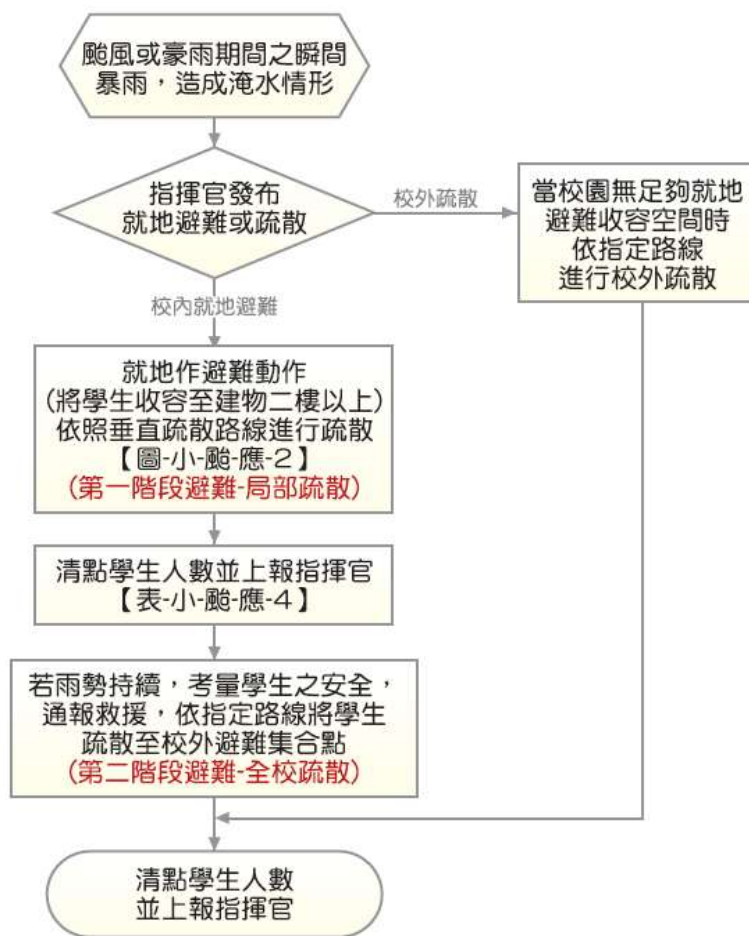
4.2.2 停課放學疏散之執行

- 一、 指揮官在接受教育局(處)的命令或自行判斷災情下，可決定發布疏散命令之時間，聯繫家長接回學生，並派員管制交通動線。並應先洽相關單位應變中心，瞭解周邊淹水狀況與道路通阻，進行家長接回學生之疏散或收容。學生離校時提醒隨身攜帶「家庭防災卡」，不克返家者妥於安置並聯繫家長，同時向主管教育行政機關及教育部校安中心報備。
- 二、 緊急疏散時，各班導師或任課教師應確認該班學生出席及安全狀況，並依事先確認暢通之疏散路線引導學生。
- 三、 避難引導人員在引導避難時，應優先協助視情況行動不便或有特殊情況的學生。
- 四、 避難疏散過程發現學生、教職員工發生意外時，應通知救護人員迅速實行救護行動。
- 五、 導師(含附設幼兒園)應聯繫家長接回學生或安排護送放學。
- 六、 有附設幼兒園之學校，應視情況增派人力協助幼兒園進行放學疏散，包含通知家長接送或護送幼兒返家。

4.2.3 淹水時之避難疏散

- 一、 校內就地避難
 - (一) 指揮官在接受教育局(處)的命令或自行判斷災情之下，可決定就地避難之執行(第一階段避難-低樓層班級垂直疏散)，並回報至主管教育行政機關及教育部校安中心。
 - (二) 有附設幼兒園之學校，需視情況增派人力協助附幼進行避難疏散。
 - (三) 搶救組人員清除避難路線上之障礙物(如漂浮之桌椅)協助避難。
 - (四) 就地避難以「垂直」避難為原則，將學生收容至建築物二樓以上。垂直疏散路線圖可參考圖 4-3 範例。

- (五) 避難引導組人員引導避難時，應優先協助行動不便或有特殊情況的學生。
- (六) 避難過程若發現學生、教職人員發生意外時，應通知護理人員迅速實行救護行動。
- (七) 完成避難動作後應清點學生人數並上報指揮官。可參考學生疏散情形調查表辦理，如表 2-16。
- (八) 若雨勢持續，淹水狀況未改善，則考量學生安全，通報救援協助進行校外疏散(第二階段避難-全校疏散)。
- (九) 若較長時間滯留於避難地點，則由避難引導組人員發放糧食、飲用水給學生。



圖 4-3 淹水災害垂直避難路線圖

二、校外疏散避難

- (一) 由避難引導組人員引導學生及教職員工疏散至附近避難集合點。
- (二) 有附設幼兒園之學校，需視情況增派人力協助附幼進行避難疏散。

- (三) 由通報組人員聯繫社區志工與家長，啟動救災協助。
- (四) 搶救組人員清除避難路線上之障礙物協助疏散。
- (五) 避難引導組人員進行疏散路線之交通管制，並遵守交通標誌指示。
- (六) 疏散路線不經過危險路段(如路旁有未加蓋之排水溝或洪水匯集處)或陡坡區。
- (七) 由緊急救護組人員於避難疏散集合點設立急救站，並啟動緊急救護與救助機制。
- (八) 避難引導組人員在引導避難時，應優先協助低年級以下(附設幼兒園)、行動不便或有特殊情況的學生。
- (九) 避難過程發現學生、教職員工發生意外時，應通知護理人員迅速實行救護行動。
- (十) 完成避難動作後應清點學生人數並上報指揮官。可參考學生疏散情形調查表辦理，如表 2-16。
- (十一) 若較長時間滯留於避難地點，則由避難引導組人員發放糧食、飲用水等生活物資給學生。

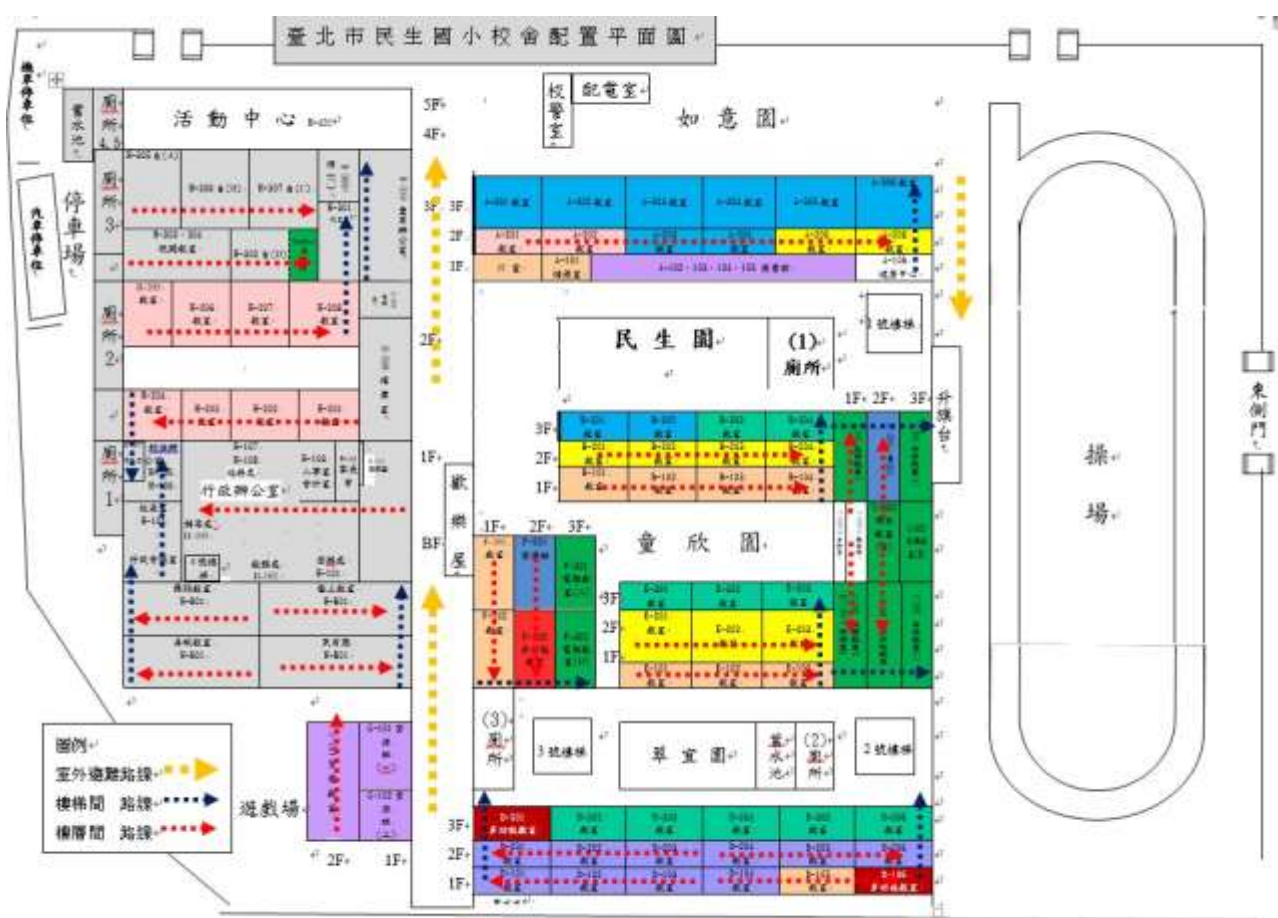
4.2.4 緊急救護與救助

緊急救護通報依「求援」、「待援」、「救援」程序逐級回報，優先通報 119 及地方災害應變中心，爭取救災資源協助應變處置，倘消防單位因災情擴大無法立即馳援，則通報教育部校安中心或縣(市)聯絡處協助救援，其他災(傷)害處理如下：

- 一、人員受傷：立即包紮、固定、止血，傷勢嚴重須緊急送醫時，即通報 119，若消防救護車因交通受阻無法抵達，則以電話通報教育部校安中心，俾利協調中央災害應變中心指揮救援。
- 二、校舍受損：在安全前提下搶救器材、設備，清查受損情形，照相存證並通報教育部校安中心及直轄市、縣(市)政府教育局(處)。另召開應變組織會議，決定停(復)課及復原事宜。
- 三、校外聯絡道路中斷：將災情通報 119、地方災害應變中心及校安中心，同時召開應變組織會議，決定停(復)課及強化防災事宜。

4.2.5 啟動社區住戶與家長之協助

由指揮官協請家長會長集結社區志工、家長會成員或校友會，協調災時所能提供的搶救災資源及人力部署支援，通報組需建立支援機構之通訊錄如表 2- 4 所示，以便於災時得以第一時間請求所需支援。指揮官亦可請求社區提供具有專長的社區志工名單，協助學校搶救災之進行。低年級之班導師須儘可能連絡學生家長前來協助安撫學生。

4.3 其他作為

整治淹與漏，安全有保障：全校水溝重作，打通任督二脈，走廊做雨遮，地坪不再積水、濕滑！屋頂作斜屋頂工程，有效解決漏水問題。全面檢視教室漏水問題、全校水溝水路及流向，找出順利洩水流出方法，打通或銜接新設水溝，並將水溝加寬加深。對於漏水、水路不順，不斷與建築師、廠商會勘討論，找出原因，每週工程會議緊盯廠商落實施工；除此，亦拆除壓在 A、B 棟的巨型頂棚，各棟屋頂作屋頂防漏工程，有效解決漏水問題，且裝設安全的溝蓋，汗水流向順暢，大雨不再淹水！

規劃校園基地保水系統，讓土壤能儲存雨水、涵養土壤，並增闢校園透水鋪面，增校園綠覆地面積。



採購小組瞭解水路不通原因



進行排水溝之開標作業

第5篇 人為災害預防及應變事項

由於人為災害所涵括的種類繁多，且多為突發之災害，故以平時減災工作為主，利用教育訓練，可迅速明瞭組織的計畫及設備的運作，建立緊急行動中之職權與責任，提升運作效率及災時應變之能力，以將災害的影響程度降到最低。緣此，本計畫書僅針對「校園災害潛勢評估原則及方法說明」所考量之災害進行說明敘述，包括廚房用火不當造成之火災事件；因加油站、製造業與瓦斯、電力設施(變電箱、變電所、高壓電塔、既有電波發射臺)造成之意外事件；或鐵路平交道或交通要道大型車輛經過造成之交通事件；或無人看守水域(河川、運河、溝渠、水庫、湖泊、池/埤/溜/潭、人工湖)造成之溺斃事件。

學校每學期應進行一次校園安全維護與評估，利用教育部出版「校園災害管理工作手冊(國民小學適用)」P162~P164 之校園環境安全檢查表(印出紙本，經業務檢查人及覆核人核章後，掃描置於計畫附錄供參閱)，並對校園儀器、設備與建築物進行危險評估並將所調查出危險之項目進行改善，降低災害來臨時可能帶來之危害，關於災害潛勢調查，總務處可請校外專業技師公會團體協助。

5.1 火災預防及應變事項

5.1.1 平時預防工作事項

依照消防法規定撰寫消防防護計畫書，內容包含自衛消防編組、防火避難設施之自行檢查、消防安全設備之維護與管理、及其他災害發生時之滅火行動、通報聯絡即避難引導等、滅火、通報及避難訓練之實施、防災應變之教育訓練、用火、用電之監督管理、防止縱火措施、場所之位置圖、逃生避難圖及平面圖以及其他防災應變上之必要事項等十項內容，並於每年年底依學校狀況修正消防防護計畫書，確實執行本校之防火管理的必要事項。

根據各類場所辦理消防安全設備檢修申報之規定，學校須每年委託消防設備師(士)做檢修申報之作業，並針對不合格之部分進行改善，確保火災發生時，各類消防設備能

確實發揮功能。

一、校園環境安全自主性調查

學校應調查周遭環境易因人為因素而發生災害的潛勢區地點，如表 8-1 至表 8-3 所示，並針對受災頻繁或易受災部份，進行必要的改善或相關減災工作。

表 8-1 加油站(校園周邊 100 公尺範圍內)

| 校園周邊有無加油站 | | <input type="checkbox"/> 有 <input checked="" type="checkbox"/> 無，共 座 |
|-----------|-------|--|
| 編號 | 加油站名稱 | 距離校區距離 |
| 01 | | 距離校區 公尺 |
| 02 | | 距離校區 公尺 |
| 03 | | 距離校區 公尺 |

表 8-2 製造業與瓦斯(校園周邊 500 公尺範圍內)

| 校園周邊有無製造業與瓦斯 | | <input type="checkbox"/> 有 <input checked="" type="checkbox"/> 無，共 座 |
|--------------|----------|--|
| 編號 | 製造業與瓦斯名稱 | 距離校區距離 |
| 01 | | 距離校區 公尺 |
| 02 | | 距離校區 公尺 |
| 03 | | 距離校區 公尺 |

表 8-3 電力設施(校園周邊 80 公尺範圍內)

| 校園周邊有無電力設施 | | <input checked="" type="checkbox"/> 有 <input type="checkbox"/> 無，共 座 |
|------------|--------------------------------------|--|
| 編號 | 電力設施名稱 (變電箱、變電所、高壓電塔、 既有電波發射臺) | 距離校區距離 |
| 01 | 變電箱 | 距離校區 50 公尺 |
| 02 | | 距離校區 公尺 |
| 03 | | 距離校區 公尺 |

二、校園環境安全改善

為提高學校環境安全，應定期針對使用火源、瓦斯、電器等設備實施檢查及管理，

檢查 P162~P164 之校園環境安全檢查表中所詳列之物品，並將不合格項目勾選出來，並進行改善，對檢查結果不符合安全要求，且危及人員安全無法立即改善處理之建築物與設施者，則須設置與張貼臨時警告標示避免人員接近，如校內有施工時，應製作施工中防護計畫，並加強管理施工現場之火源等相關安全防護，並納入學校防災計畫之中。

三、 火災減災

學校最常遇到火災之場域，主要發生於廚房，減災工作亦由下列建議強化：

- (一) 應製作避難逃生路線圖，清楚標示滅火器、消防栓設備位置，及通往室外之避難逃生路線，張貼於顯而易見之位置。
- (二) 廚房內外均應有滅火器，於滅火器、消防栓附近，張貼使用說明，每月進行一次自主檢查，並做成紀錄備查。
- (三) 如使用桶裝瓦斯鋼瓶，應利用鐵鍊等物品，將桶裝瓦斯固定，廚房內之冰箱、櫃子等高度高於 1.5 公尺之大型物品，應強化固定使其不會移動，且大型櫥櫃、冰箱不應放置在主要通道上或門邊。
- (四) 使用桶裝瓦斯，應檢查有無鋼瓶檢驗卡、鋼瓶是否逾期未檢、鋼瓶外觀有無鏽蝕、變形。
- (五) 當使用瓦斯時應打開通風設備，使用完畢後，應關閉瓦斯總開關。
- (六) 定期針對使用火源、瓦斯、電器等設備實施檢查、管理，每月應檢查一次。
- (七) 廚房之工作人員，應定期參加防火避難教育訓練及研習，並納入全校性防災演練之中。

5.1.2 災害應變工作事項

- 一、 學校發生火災時，由發現人員立即尋找最近處之消防栓或滅火器，按下警報器，通知師生發生火災，並進一步嘗試使用滅火器或消防栓滅火。
- 二、 指揮官（校長或負責人）依據起火點、風向、風勢、火災程度、煙的擴散狀況、滅火器作業實施狀況等，判斷是否進行疏散。

三、疏散逃生注意事項

- (一) 避難引導組人員應手持適當標示及學生名單，引導學生依疏散避難路線向建築物外部逃生。
- (二) 進行逃生避難時，應優先選擇未受火煙影響之安全門及安全梯等逃生避難設施引導幼兒避難，如逃生避難設施無法提供逃生避難時，方可使用器具作為逃生輔助工具，如二樓以上人員使用緩降梯等避難器具自建築物外部進行逃生時，應確認無安全顧慮，並能確實掌握避難者動向。
- (三) 至安全地點後，避難引導組應清查學生人數，並向通報組報告所在地點及師生狀態。
- (四) 火災災害校園應變工作流程

火災災害應變工作事項包含校園災害防救應變組織之運作、正確使用火災緊急應變守則(RACE)、避難疏散之執行、初期滅火、緊急救護實施、災情通報、毀損建物與設施之警戒標示及啟動社區住戶與家長之協助等內容，其詳細災害應變工作流程如圖 8- 1 所示。



圖 8-1 火災災害校園應變工作流程圖

5.2 交通事故預防及應變事項

5.2.1 平時預防工作事項

以「避難引導組」為中心，學校教師依職責配合推動交通安全教育事宜，編訂學校

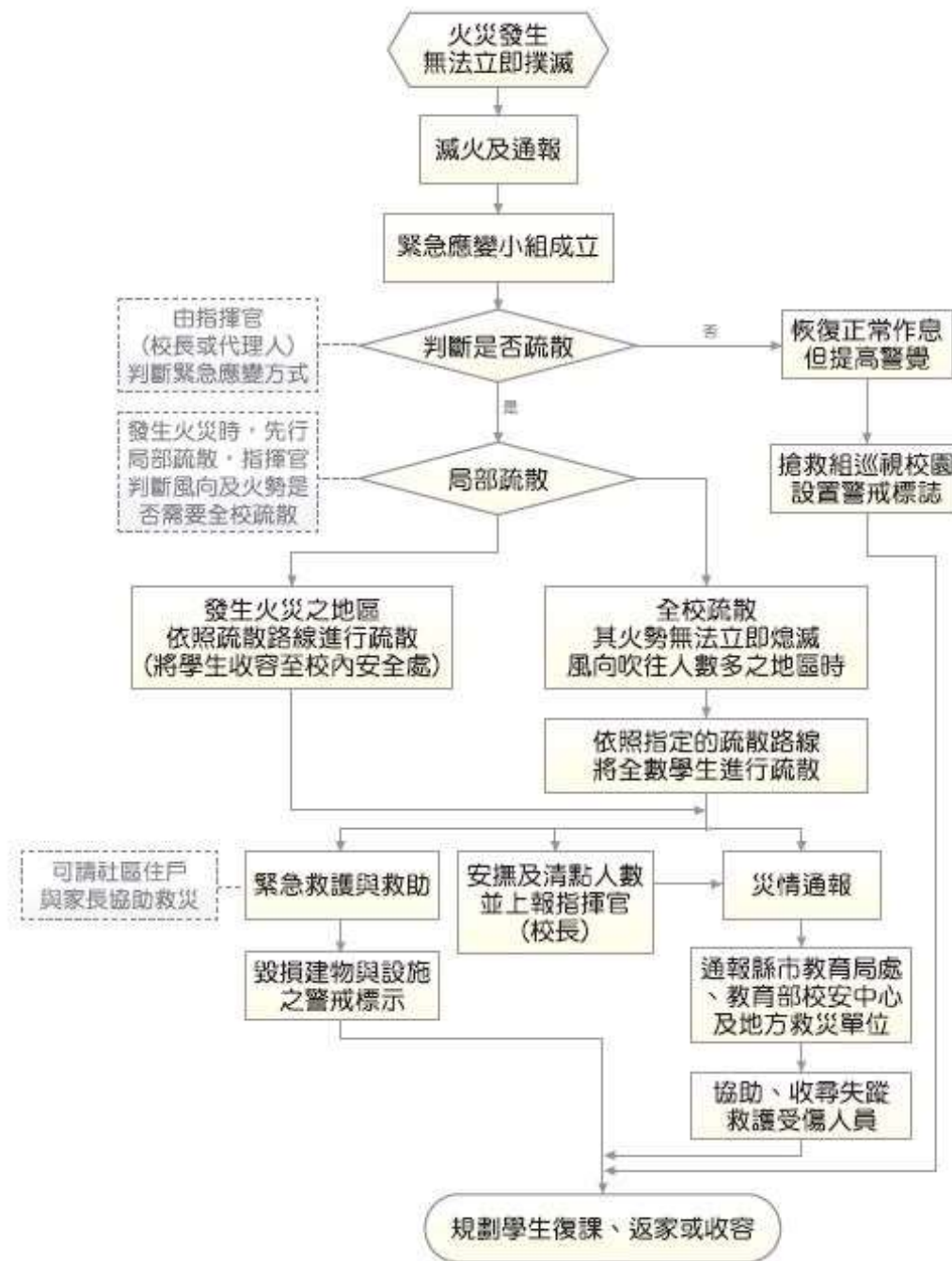
「交通安全教育實施計畫」，可納入校園災害防救計畫書中，為學校推行交通安全教學之方針，其內容以課程教學、情境布置、學生訓練、教師導護、安全宣導、交通事故演練等工作設計，其除上述工作外，減災工作亦由下列建議強化：

- 一、 開設研習課程，參與基礎訓練及特殊訓練，讓每位教師能有自行檢驗交通車輛基本安全能力，並於遇到危機時知道如何使用相關救難器材自救救人。
- 二、 強化學校交通安全設施整體規劃，並將「家長接送區」與「交通標線、標誌」納入學校整體設施之一部分，以配合推廣。
- 三、 學校校車除行車執照核發、定期及臨時檢驗、車身顏色及標誌、保養紀錄卡輔導建立及查驗、其他配合教育與社政機關督導及檢查事項由該管公路監理機關辦理外，其保養及駕駛人管理之情形，應隨時檢查及督導。
- 四、 學校校車應定期保養、維護制度、通學計畫路線、安全門演練、安檢紀錄、保險、緊急應變計畫、緊急醫療網絡（通學路線周邊醫院名稱）、緊急聯絡電話等相關計畫、紀錄、手冊及辦法。
- 五、 學校辦理校外教學活動，應重視租用車輛之安全，得由學校相關人員預先評估合格公司之信譽、車輛狀況後，辦理租用手續，依教育部頒「校園辦理校外教學活動租用車輛應行注意事項」辦理相關園外教學活動租用車輛事宜。
- 六、 學校校車定期送廠進行檢驗，有故障疑慮之校車暫停使用，於整修完畢再行載學生上放學，總務處(學務處)需派員於校車司機開車前進行酒精檢測，並確認司機之精神狀況。
- 七、 要求騎腳踏車之學生攜帶防護具，至少須備有安全帽，且不可雙載。
- 八、 騎乘機車之學生須攜帶安全帽與駕照。
- 九、 於易肇事路段設置交通標誌。
- 一〇、 加強宣導交通安全教育標語、圖片、海報、法令規章及禮節等；並舉辦交通安全繪畫比賽等相關活動等。

5.2.2 事故應變工作事項

發生交通意外事故，立即通報警察單位與回報學校狀況，如有人員受傷立即通報消防單位前來支援，並先行初步救護，以下針對交通事故發生狀況的不同分別進行說明：

一、一般道路、高(快)速道路

- (一) 乘坐之遊覽車發生事故時，乘客應配合司機或隨車領隊指揮，立即依逃生演練路徑逃生，並緊急疏散至路旁、護欄外(高速公路)或其他安全處所，同時於車後 50 至 100 公尺設置故障標誌，警示來車避免追撞。
- (二) 緊急逃生時應注意各方來車，確保自身安全。
- (三) 利用路邊緊急電話或行動電話撥打 119 尋求支援。

二、長公路隧道

於長公路隧道發生事故時，應立即利用路邊緊急電話或以行動電話通報 119 請求支援，並設法警示來車，避免追撞，再依各隧道之逃生指示處理。

三、鐵路平交道

於鐵路平交道遇事故發生無法自軌道區駛離時，應立即按下平交道兩旁「紅色緊急按鈕」示警，並立即疏散車上乘客。無緊急按鈕或按鈕未發生作用時，需立即撥打臺灣鐵路管理局 24 小時緊急通報電話 0800-800-333 示警。

四、學生發生意外車禍

- (一) 學務處立即派員前往現場，並通報 110，請求轄區員警至現場處理，並確實告知車禍地點及人員受傷等資訊。
- (二) 抵現場後，察看學生傷勢並通報 119 將受傷學生送醫，陪同警方完成現場肇事圖。
- (三) 將同學受傷情形及送醫地點，回報教育部校安中心轉知家長至醫院協助相關事宜。
- (四) 慰問受傷學生，聯絡家長提供必要協助。
- (五) 後續和解由學生家長與對方協調。若家長不克前來委由校安人員協助時，校安人員僅能告知權益及注意事項，勿代為決定和解條件，和解過程須與學生家長保持電話連繫。受傷同學與對方無法達成和解時，可請學校尋法律顧問提供協助。

(六) 教育部校安中心人員協調健康(衛生保健)中心協助辦理學生保險理賠事宜。

(七) 依教育部校安通報規定按時完成各項通報作業。

五、校車發生車禍

司機立即詢問車內學生是否有受傷，並連絡警察單位、救護單位、學務處。若有傷患，待救護人員到時，由專業人員移動傷患，並協助警察處理交通事故。學務處接獲通知立即找尋可用之校車，派員協同校車前往現場處理並將沒受傷之學生送回家。

5.3 有毒氣體、煙塵或其他之處理

5.3.1 平時預防工作事項

隨著化學物質使用品的增加，相關製造工廠在這些化學物質之製造、運送、儲存及使用等過程中或是學校廚房瓦斯外洩，可能由於人為疏忽、設備不足或意外等原因導致危害性化學物質外洩導致災害，其危害性化學物質災害成因包括氣體洩漏、煙霧、液體腐蝕、火災或爆炸等對於人體健康、物品安全或環境等均會造成重大危害。

一般對危害性化學物質災害常有混淆的情形，在市面上流通的化學物質對人體與環境有害的約有八千餘種，依環保署「毒性化學物質管理法」列管其中的 298 種化學物質，總稱為「列管毒性化學物質」、「列管毒化物」(可參考環保署毒化防救網，<http://toxiceric.epa.gov.tw/>)。毒性化學物質在法律上有其明確的定義，主要是指具累積性、突變性、急毒性與污染性之毒性化學物質，經中央主管機關公告者。

無論是列管或非列管毒性化學物質均會造成接觸民眾的不適與驚慌，因此毒化災預防措施建立，不僅僅能使學校師生認識毒化災的危險性，並進而在日常生活中也能讓師生隨時提高警覺，防範於未然。毒化災災害對於學校方面，可分為校外工廠、倉儲及化學物運輸事故時所造成，然而學校雖對校外所形成之毒化災較為無法控制，但能利用避難演練，來強化發生毒化災時應變作為。

5.3.2 災害應變工作事項

毒化災事故主要發生在工廠、倉儲和化學物運輸時所造成，對學校而言多為外部入侵之災害，少部分在廚房中發生，如學生在學校期間，多數人聞到疑似不明氣味，且部分師生感到皮膚及眼睛刺痛等身體不適狀況或是接獲通報有危害性化學物質侵襲學校時，依校園災害防救計畫，啟動毒化災應變機制，其應變工作流程圖請參考圖 8-2，由避難引導人員立即引導學生向上風處疏散避難，並協助巡視各班教室，避免學生滯留。其緊急疏散避難計畫的執行要點如下：

- 一、 上風處方位的研判，可觀察國旗或旗幟飄盪方式得知。
- 二、 加強身體之防護，濕布沾水掩住口鼻、穿上隨身攜帶的雨衣(有的雨衣附有鞋套更佳)或是外套，阻擋危害性化學物質，減輕危害性化學物質進入人體。
- 三、 若發生毒性氣體外洩且濃度超過可能立即危害人體生命及健康(IDLH)之濃度值時，此時人員貿然立即疏散至戶外，可能有立即中毒之風險，此時建議將”就地掩蔽”措施納入考量。
- 四、 若發生毒化災事故，於安全前提下先行判斷毒化災之來源及特性(顏色、味道)，如為可燃性物質，第一時間應先專人斷電，如為毒性氣體則應開關空調，人員盡快疏散至上風處。
- 五、 避難疏散的執行，平時應於學校進行演練，務必讓學生瞭解其相關程序與方式。
- 六、 為增加疏散效率，並掌握學生疏散安全性，可預先安排適當交通工具供行動不便同學使用。
- 七、 疏散計畫應於平時就以學校為中心的各個方位指定臨時避難的集合場地，最好在東南西北四個方位均有指定地點，其距離至少在 1,000 公尺以上。
- 八、 如發現學生不願避難或是學生因毒氣影響而昏厥無法自行疏散避難，可就地選擇較高樓層具密閉性教室緊閉門窗安置學生，透過緊急通報體系告知應變人員所留置學生人數與情況，等待緊急救護人員救援。
- 九、 如發現有師生已受到危害性化學災害時，應即保持冷靜採取簡易危害性化學災害應變方法~自助而後人助—「衝、脫、泡、蓋、送」。這個口訣跟燙傷急救的口訣「沖、脫、泡、蓋、送」有些不同，但同樣也可以應用在危害性化學災害緊急應變方面，

口訣詳細意涵請參考「行政院環保署毒災防救管理資訊系統」

<http://toxiceric.epa.gov.tw/PublicTell/Default.aspx?p=3> 說明。

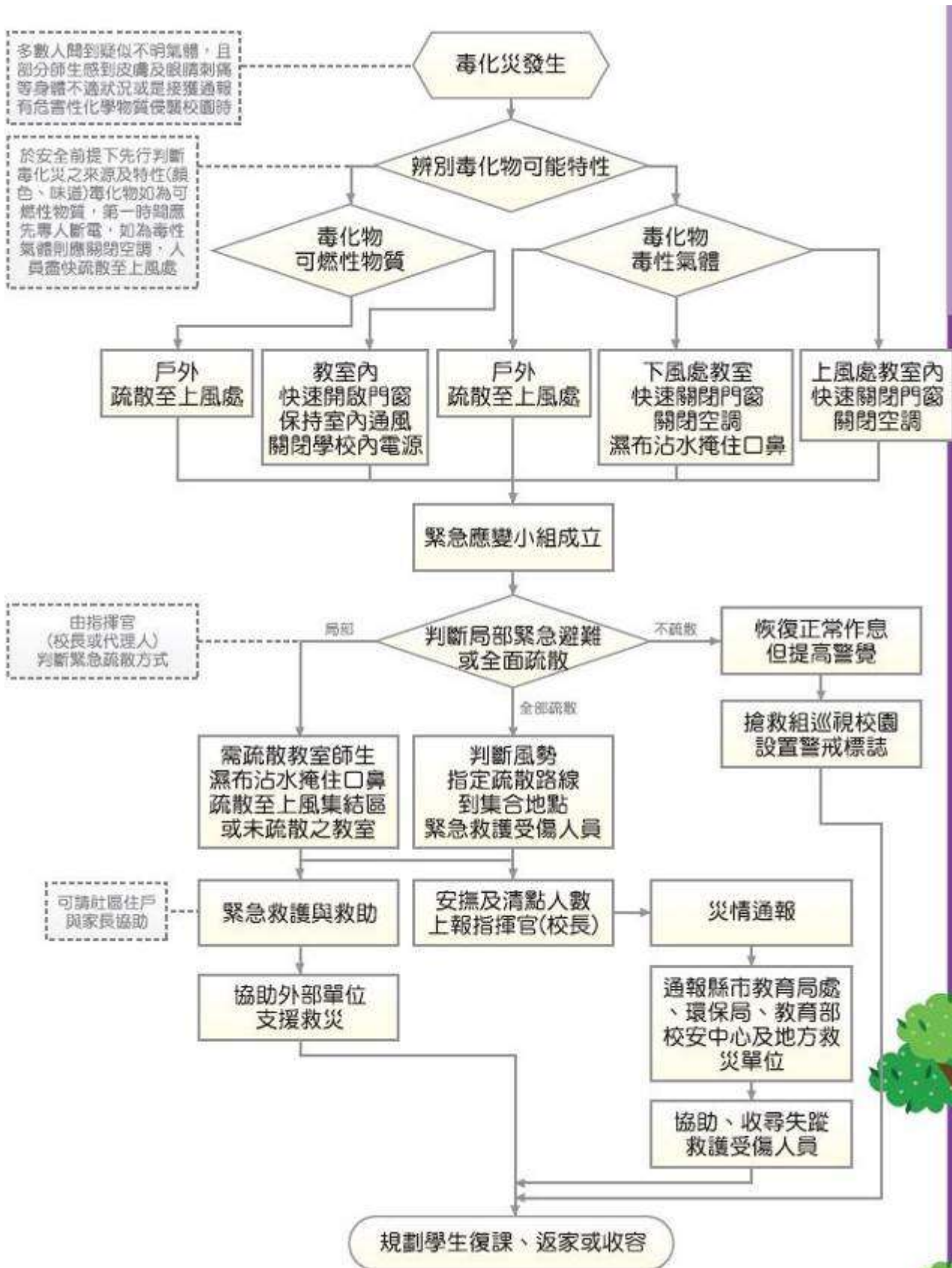

第6篇 災害復原工作事項

6.1 受災學生心靈輔導

- 先由一般的級任或專科老師(第一線的心輔老師)進行初步心理諮商，由輔導室(輔導處)指導各班導師適當地引領學生抒發對各類災害的觀感，進一步發揮其應有輔導特殊個案的功能。
- 藉由集體的創作或活動，設計一些相關的活動，讓同學們在活動中，渲洩情緒，且由同儕中，發現大家的共通性及獲得支持。
- 運用媒介物幫助溝通，有時口語的表達是很有限的，可準備一些工具協助同學從另一種途徑來表達對災後的感受。
- 協助學生做有助益的事，設計各類災害演習協助同學獲得控制環境的力量，參加社區重建活動，使同學有機會重新建立自己的學校或自己的家園，做一些快樂的事，嘗試為生命帶來些正向的事。
- 運用相關宣導海報、手冊、網站及專書進行輔導。
- 可成立學生心靈輔導支援中心，動員學校所有教師及鄰近相關人力，進行學生心靈輔導。
- 可請求主管教育行政機關或民間團體的適時支援協助。

6.2 學校環境衛生之維護

- 災後環境衛生之維護，可設置臨時廁所，並就排泄物及垃圾之處理等採取必要措施，以保持校園衛生整潔。
- 加強防疫與食品衛生管理等相關計畫。
- 立即建立廢棄物、垃圾、瓦礫等處理方法，設置臨時放置場，循序進行蒐集、分類、搬運及處置等程序，以迅速整潔校園，並避免製造環境污染。
- 採取消毒等措施，以維護師生之健康。
- 由相關處室將全校圖面檢討選擇不受災威脅及廢棄物清運進出方便之空地。
- 建立廢棄物清運及處理方法，此部份可由相關處室評估若情況許可採行外包，若不可行可請求相關單位支援。

- 定期採取消毒措施維護師生健康，由相關處室評估分別採三天、一星期及一個月消毒一次，可視情況自行縮短時程。
- 維持校園之整潔，由相關處室調配人手定期維持校園之整潔。

6.3 學生復課計畫、補課計畫

- 應視校園安全與否進行復課、補課計畫。
- 欲在原校地復課者，請教育部或本縣(市)教育局協助簡易教室之興建。
- 原校地安全堪虞時，經由本縣(市)教育局協助安排學生至鄰近學校或其他適當地方上課。
- 補課計畫應以教育部所定之課程標準進行，但可因地區特性，做適切之調整，使學生能繼續學習。
- 教職員應掌握學生的動向及學生具體受災情形(教科書、就學用品、制服、學費之減免、獎學金之發給、對災害造成家庭生活困難之學生給予就學補助)，確認此次災害對學生的心理層面有何影響，同時也應建立與家長間的聯絡體制。
- 輻射與海嘯災害之復原須依政府相關規定與程序辦理。

6.4 供水與供電等緊急處理

- 對於災害造成設施、設備與維生管線等損壞之相關事宜，應以校內飲用水系統為優先。
- 搶救組應派員初勘檢查水利設施或各管線災後受損情形。
- 供水供電前應檢查牆壁中水電管線是否已經損毀。
- 檢查水池、水塔、飲水機等相關用水設備是否受損，改善學校飲用水設施，使飲用水均能達到法定之標準，視為當務之急。
- 若校園需分區輪流供水，或請求運水車調度支援，則在各區分別設置三到五個供水站。
- 處理完畢，再逐樓各區域一一恢復供電，不要同時供電供水，儘量以小單位恢復供應為準，這樣才能逐一確認是否有問題。
- 先行搶修損壞之水、電管線，減少漏水及漏電危害，再復原校區全面供水供電。
- 恢復電力改善學生的讀書環境。

- 立即通知相關業者(如自來水公司及臺灣電力公司…等)，派遣專業技術人員緊急檢查所管設施、設備，掌握其受損情形，並對設施、設備與維生管線進行緊急修復及供應之措施，以防止二次災害，確保師生之正常生活。
- 調查災情，提報搶修預算，追蹤執行進度。

第7篇 計畫實施與自評

7.1 計畫實施

校園災害防救計畫之考核實行，除校內自評外，並邀請縣市教育局(處)人員、學者專家進行審查，進而掌握建議意見重心，確立未來校園災害防救計畫改進的方向與實施要領。

7.1.1 評估之時機與範圍

於每年年底完成本校災害防救計畫之評估作業。並將評估後之建議確實紀錄，以作為改進校園災害防救計畫之依據。

本校校園災害防救計畫之各編內容之重點執行工作。其範圍包括：地震災害、淹水災害、坡地災害、海嘯災害、輻射災害及人為災害等。

7.1.2 評估之方式

一、填報自評表

由校長及各處室主任填寫自評表內容。

二、文件審查

本校依校園災害防救計畫之內容準備相關文件，邀請縣市教育局(處)人員、學者專家進行審查，於既定之日期及地點完成審查評估工作。

7.2 自我評估

學校依照自評表之內容(如表 10- 1 所示)，評估校園災害防救計畫編撰情形；如需改進，應於備註欄中撰寫改進作法，俾供來年修正校園災害防救計畫。

表 10-1 自評表

| | 評估項目 | 評估要點 | 評估內容 | 備註 |
|-------|-------------------|--|--|----|
| 共通性事項 | 校園災害防救組織架構與任務 | 針對校內之人力資源進行分組，並確實交辦應負之工作。 | <input checked="" type="checkbox"/> 有，已完整。 <input type="checkbox"/> 有，待改進。 <input type="checkbox"/> 無。 <input type="checkbox"/> 不須此項。 | |
| | 災害通報 | 建立通報流程並依災害分級進行通報。 | <input checked="" type="checkbox"/> 有，已完整。 <input type="checkbox"/> 有，待改進。 <input type="checkbox"/> 無。 <input type="checkbox"/> 不須此項。 | |
| | 災害應變器材整備與分配 | 整備相關防災器具包含個人防護具、檢修搶救工具、急救器材、安全管制用工具以及通訊聯絡器材。 | <input checked="" type="checkbox"/> 有，已完整。 <input type="checkbox"/> 有，待改進。 <input type="checkbox"/> 無。 <input type="checkbox"/> 不須此項。 | |
| | 災害防救資料蒐集 | 蒐集校內之災害潛勢資料、校園平面圖、各棟建物樓層平面圖及完成歷年災害統計、校內災害特性分析。 | <input checked="" type="checkbox"/> 有，已完整。 <input type="checkbox"/> 有，待改進。 <input type="checkbox"/> 無。 <input type="checkbox"/> 不須此項。 | |
| | 災害防救教育訓練 | 學期中有邀請學者前來教導防災知識或邀請消防隊員教授防災設施使用要領。 | <input checked="" type="checkbox"/> 有，已完整。 <input type="checkbox"/> 有，待改進。 <input type="checkbox"/> 無。 <input type="checkbox"/> 不須此項。 | |
| | 校園災害防救演練 | 本年度有針對不同災害進行 2 場演練。 | <input checked="" type="checkbox"/> 有，已完整。 <input type="checkbox"/> 有，待改進。 <input type="checkbox"/> 無。 <input type="checkbox"/> 不須此項。 | |
| | 家庭防災卡與 1991 報平安專線 | 建立「家庭防災卡」機制，並結合內政部消防署 1991 報平安平臺資訊。 | <input checked="" type="checkbox"/> 有，已完整。 <input type="checkbox"/> 有，待改進。 <input type="checkbox"/> 無。 <input type="checkbox"/> 不須此項。 | |
| | 開設災民收容所規劃與實施 | 規劃災民收容場所並有管理之場所之措施。 | <input checked="" type="checkbox"/> 有，已完整。 <input type="checkbox"/> 有，待改進。 <input type="checkbox"/> 無。 <input type="checkbox"/> 不須此項。 | |

| | | | | |
|-------------|----------------|------------------------|--|--|
| | 避難疏散之規劃 | 規劃避難疏散路徑並設置引導人員。 | <input checked="" type="checkbox"/> 有，已完整。 <input type="checkbox"/> 有，待改進。 <input type="checkbox"/> 無。 <input type="checkbox"/> 不須此項。 | |
| | 危險建物與危險設施之警戒標示 | 建物檢查時機，警戒設置並進行巡視。 | <input type="checkbox"/> 有，已完整。 <input type="checkbox"/> 有，待改進。 <input type="checkbox"/> 無。 <input checked="" type="checkbox"/> 不須此項。 | |
| | 校園災害防救計畫經費編列 | 針對災害編列經費提升校園之防災能力。 | <input checked="" type="checkbox"/> 有，已完整。 <input type="checkbox"/> 有，待改進。 <input type="checkbox"/> 無。 <input type="checkbox"/> 不須此項。 | |
| 地震災害預防與應變事項 | 平時預防工作事項 | 調查校園環境指出缺失並完成改善。 | <input checked="" type="checkbox"/> 有，已完整。 <input type="checkbox"/> 有，待改進。 <input type="checkbox"/> 無。 <input type="checkbox"/> 不須此項。 | |
| | 校園災害防救應變組織之運作 | 建立應變流程並確立各分組災時之工作進行應變。 | <input checked="" type="checkbox"/> 有，已完整。 <input type="checkbox"/> 有，待改進。 <input type="checkbox"/> 無。 <input type="checkbox"/> 不須此項。 | |
| | 災情通報 | 建立通報流程並依災害分級進行通報。 | <input checked="" type="checkbox"/> 有，已完整。 <input type="checkbox"/> 有，待改進。 <input type="checkbox"/> 無。 <input type="checkbox"/> 不須此項。 | |
| | 避難疏散之執行 | 建立避難疏散之標準作業流程。 | <input checked="" type="checkbox"/> 有，已完整。 <input type="checkbox"/> 有，待改進。 <input type="checkbox"/> 無。 <input type="checkbox"/> 不須此項。 | |
| | 緊急救護與救助 | 實施緊急救護並有建立重傷外送之機制。 | <input checked="" type="checkbox"/> 有，已完整。 <input type="checkbox"/> 有，待改進。 <input type="checkbox"/> 無。 <input type="checkbox"/> 不須此項。 | |
| | 毀損建物與設施之警戒標示 | 針對毀損之建物設立警告標示並派員定時巡視。 | <input type="checkbox"/> 有，已完整。 <input type="checkbox"/> 有，待改進。 <input type="checkbox"/> 無。 <input checked="" type="checkbox"/> 不須此項。 | |

| | | | | |
|-------------|---------------|-------------------------------|--|--|
| | 啟動社區住戶與家長之協助 | 建立周遭社區住戶與家長之聯絡方式並有協助之機制。 | <input checked="" type="checkbox"/> 有，已完整。 <input type="checkbox"/> 有，待改進。 <input type="checkbox"/> 無。 <input type="checkbox"/> 不須此項。 | |
| 淹水災害預防與應變事項 | 平時預防工作事項 | 調查校園環境指出缺失並完成改善。 | <input checked="" type="checkbox"/> 有，已完整。 <input type="checkbox"/> 有，待改進。 <input type="checkbox"/> 無。 <input type="checkbox"/> 不須此項。 | |
| | 臨災戒備 | 發布災害警戒時，巡視校內進行減災作業，減少災害帶來之損失。 | <input checked="" type="checkbox"/> 有，已完整。 <input type="checkbox"/> 有，待改進。 <input type="checkbox"/> 無。 <input type="checkbox"/> 不須此項。 | |
| | 校園災害防救應變組織之運作 | 建立應變流程並確立各分組災時之工作進行應變。 | <input checked="" type="checkbox"/> 有，已完整。 <input type="checkbox"/> 有，待改進。 <input type="checkbox"/> 無。 <input type="checkbox"/> 不須此項。 | |
| | 災情通報 | 建立通報流程並依災害分級進行通報。 | <input checked="" type="checkbox"/> 有，已完整。 <input type="checkbox"/> 有，待改進。 <input type="checkbox"/> 無。 <input type="checkbox"/> 不須此項。 | |
| | 停課放學疏散之執行 | 建立停課放學之標準作業流程。 | <input checked="" type="checkbox"/> 有，已完整。 <input type="checkbox"/> 有，待改進。 <input type="checkbox"/> 無。 <input type="checkbox"/> 不須此項。 | |
| | 緊急救護與救助 | 實施緊急救護並有建立重傷外送之機制。 | <input checked="" type="checkbox"/> 有，已完整。 <input type="checkbox"/> 有，待改進。 <input type="checkbox"/> 無。 <input type="checkbox"/> 不須此項。 | |
| | 啟動社區住戶與家長之協助 | 建立周遭社區住戶與家長之聯絡方式並有協助之機制。 | <input checked="" type="checkbox"/> 有，已完整。 <input type="checkbox"/> 有，待改進。 <input type="checkbox"/> 無。 <input type="checkbox"/> 不須此項。 | |
| | 坡地災害 | 平時預防工作事項 | 調查校園環境指出缺失並完成改善，並設置邊坡安全監視設備。 | <input type="checkbox"/> 有，已完整。 <input type="checkbox"/> 有，待改進。 <input type="checkbox"/> 無。 <input checked="" type="checkbox"/> 不須此項。 |

| | | | | |
|---------------------------------|---------------|-------------------------------|--|--|
| 預防與 災害 應變 事項 | 臨災戒備 | 發布災害警戒時,巡視校內進行減災作業,減少災害帶來之損失。 | <input type="checkbox"/> 有,已完整。 <input type="checkbox"/> 有,待改進。 <input type="checkbox"/> 無。 <input checked="" type="checkbox"/> 不須此項。 | |
| | 校園災害防救應變組織之運作 | 建立應變流程並確立各分組災時之工作進行應變。 | <input type="checkbox"/> 有,已完整。 <input type="checkbox"/> 有,待改進。 <input type="checkbox"/> 無。 <input checked="" type="checkbox"/> 不須此項。 | |
| | 災情通報 | 建立通報流程並依災害分級進行通報。 | <input type="checkbox"/> 有,已完整。 <input type="checkbox"/> 有,待改進。 <input type="checkbox"/> 無。 <input checked="" type="checkbox"/> 不須此項。 | |
| | 避難疏散之規劃與執行 | 建立避難疏散之標準作業流程。 | <input type="checkbox"/> 有,已完整。 <input type="checkbox"/> 有,待改進。 <input type="checkbox"/> 無。 <input checked="" type="checkbox"/> 不須此項。 | |
| | 緊急救護與救助 | 實施緊急救護並有建立重傷外送之機制。 | <input type="checkbox"/> 有,已完整。 <input type="checkbox"/> 有,待改進。 <input type="checkbox"/> 無。 <input checked="" type="checkbox"/> 不須此項。 | |
| | 毀損建物與設施之警戒標示 | 針對毀損之建物設立警告標示並派員定時巡視。 | <input type="checkbox"/> 有,已完整。 <input type="checkbox"/> 有,待改進。 <input type="checkbox"/> 無。 <input checked="" type="checkbox"/> 不須此項。 | |
| 海嘯 災害 減災 與 應變 事項 | 平時預防工作事項 | 調查校園環境指出缺失並完成改善。 | <input type="checkbox"/> 有,已完整。 <input type="checkbox"/> 有,待改進。 <input type="checkbox"/> 無。 <input checked="" type="checkbox"/> 不須此項。 | |
| | 臨災戒備 | 發布災害警戒時,巡視校內進行減災作業,減少災害帶來之損失。 | <input type="checkbox"/> 有,已完整。 <input type="checkbox"/> 有,待改進。 <input type="checkbox"/> 無。 <input checked="" type="checkbox"/> 不須此項。 | |
| | 校園災害防救應變組織之運作 | 建立應變流程並確立各分組災時之工作進行應變。 | <input type="checkbox"/> 有,已完整。 <input type="checkbox"/> 有,待改進。 <input type="checkbox"/> 無。 <input checked="" type="checkbox"/> 不須此項。 | |

| | | | | | |
|-------------|---------------|----------|------------------------|--|--|
| | 災情通報 | | 建立通報流程並依災害分級進行通報。 | <input type="checkbox"/> 有，已完整。 <input type="checkbox"/> 有，待改進。 <input type="checkbox"/> 無。 <input checked="" type="checkbox"/> 不須此項。 | |
| | 避難疏散之執行 | | 建立避難疏散之標準作業流程。 | <input type="checkbox"/> 有，已完整。 <input type="checkbox"/> 有，待改進。 <input type="checkbox"/> 無。 <input checked="" type="checkbox"/> 不須此項。 | |
| | 緊急救護與救助 | | 實施緊急救護並有建立重傷外送之機制。 | <input type="checkbox"/> 有，已完整。 <input type="checkbox"/> 有，待改進。 <input type="checkbox"/> 無。 <input checked="" type="checkbox"/> 不須此項。 | |
| 輻射災害減災與應變事項 | 平時預防工作事項 | | 調查校園環境指出缺失並完成改善。 | <input type="checkbox"/> 有，已完整。 <input type="checkbox"/> 有，待改進。 <input type="checkbox"/> 無。 <input checked="" type="checkbox"/> 不須此項。 | |
| | 校園災害防救應變組織之運作 | | 建立應變流程並確立各分組災時之工作進行應變。 | <input type="checkbox"/> 有，已完整。 <input type="checkbox"/> 有，待改進。 <input type="checkbox"/> 無。 <input checked="" type="checkbox"/> 不須此項。 | |
| | 災情通報 | | 建立通報流程並依災害分級進行通報。 | <input type="checkbox"/> 有，已完整。 <input type="checkbox"/> 有，待改進。 <input type="checkbox"/> 無。 <input checked="" type="checkbox"/> 不須此項。 | |
| | 避難疏散之執行 | | 建立避難疏散之標準作業流程。 | <input type="checkbox"/> 有，已完整。 <input type="checkbox"/> 有，待改進。 <input type="checkbox"/> 無。 <input checked="" type="checkbox"/> 不須此項。 | |
| | 緊急救護與救助 | | 實施緊急救護並有建立重傷外送之機制。 | <input type="checkbox"/> 有，已完整。 <input type="checkbox"/> 有，待改進。 <input type="checkbox"/> 無。 <input checked="" type="checkbox"/> 不須此項。 | |
| 人為災害 | 火災預防與應變事項 | 平時預防工作事項 | 調查校園環境指出缺失並完成改善。 | <input checked="" type="checkbox"/> 有，已完整。 <input type="checkbox"/> 有，待改進。 <input type="checkbox"/> 無。 <input type="checkbox"/> 不須此項。 | |

| | | | | | |
|---------|--------------|---------------|------------------------|--|--|
| 預防與應變事項 | 項 | 校園災害防救應變組織之運作 | 建立應變流程並確立各分組災時之工作進行應變。 | <input checked="" type="checkbox"/> 有，已完整。 <input type="checkbox"/> 有，待改進。 <input type="checkbox"/> 無。 <input type="checkbox"/> 不須此項。 | |
| | | 正確使用 RACE 守則 | 依據學校狀況建立合適之 RACE 守則機制 | <input checked="" type="checkbox"/> 有，已完整。 <input type="checkbox"/> 有，待改進。 <input type="checkbox"/> 無。 <input type="checkbox"/> 不須此項。 | |
| | | 災情通報 | 建立通報流程並依災害分級進行通報。 | <input checked="" type="checkbox"/> 有，已完整。 <input type="checkbox"/> 有，待改進。 <input type="checkbox"/> 無。 <input type="checkbox"/> 不須此項。 | |
| | | 避難疏散之執行 | 建立避難疏散之標準作業流程。 | <input checked="" type="checkbox"/> 有，已完整。 <input type="checkbox"/> 有，待改進。 <input type="checkbox"/> 無。 <input type="checkbox"/> 不須此項。 | |
| | | 初期滅火 | 建立初期滅火之標準作業流程。 | <input checked="" type="checkbox"/> 有，已完整。 <input type="checkbox"/> 有，待改進。 <input type="checkbox"/> 無。 <input type="checkbox"/> 不須此項。 | |
| | | 毀損建物與設施之警戒標示 | 針對毀損之建物設立警戒標示並派員定時巡視。 | <input type="checkbox"/> 有，已完整。 <input type="checkbox"/> 有，待改進。 <input type="checkbox"/> 無。 <input checked="" type="checkbox"/> 不須此項。 | |
| | | 緊急救護實施 | 實施緊急救護並有建立重傷外送之機制。 | <input checked="" type="checkbox"/> 有，已完整。 <input type="checkbox"/> 有，待改進。 <input type="checkbox"/> 無。 <input type="checkbox"/> 不須此項。 | |
| | 實驗室災害預防與應變事項 | 平時預防工作事項 | 調查校園環境指出缺失並完成改善。 | <input type="checkbox"/> 有，已完整。 <input type="checkbox"/> 有，待改進。 <input type="checkbox"/> 無。 <input checked="" type="checkbox"/> 不須此項。 | |
| | | 校園災害防救應變組織之運作 | 建立應變流程並確立各分組災時之工作進行應變。 | <input type="checkbox"/> 有，已完整。 <input type="checkbox"/> 有，待改進。 <input type="checkbox"/> 無。 <input checked="" type="checkbox"/> 不須此項。 | |

| | | | | |
|----------------|----------|--|--|--|
| | 災情通報 | 建立通報流程並依災害分級進行通報。 | <input type="checkbox"/> 有，已完整。 <input type="checkbox"/> 有，待改進。 <input type="checkbox"/> 無。 <input checked="" type="checkbox"/> 不須此項。 | |
| | 避難疏散之執行 | 建立避難疏散之標準作業流程。 | <input type="checkbox"/> 有，已完整。 <input type="checkbox"/> 有，待改進。 <input type="checkbox"/> 無。 <input checked="" type="checkbox"/> 不須此項。 | |
| | 緊急救護與救助 | 實施緊急救護並有建立重傷外送之機制。 | <input type="checkbox"/> 有，已完整。 <input type="checkbox"/> 有，待改進。 <input type="checkbox"/> 無。 <input checked="" type="checkbox"/> 不須此項。 | |
| 交通事故預防與應變事項 | 平時預防工作事項 | 校外參觀選擇較無不良紀錄之遊覽車，遊覽車內放置緊急醫療用品。 | <input checked="" type="checkbox"/> 有，已完整。 <input type="checkbox"/> 有，待改進。 <input type="checkbox"/> 無。 <input type="checkbox"/> 不須此項。 | |
| | 事故應變工作事項 | 建立應變流程並確立各分組災時之工作進行應變。 | <input checked="" type="checkbox"/> 有，已完整。 <input type="checkbox"/> 有，待改進。 <input type="checkbox"/> 無。 <input type="checkbox"/> 不須此項。 | |
| 有毒氣體、煙塵或其他之處理 | 平時預防工作事項 | 調查周遭可能產生有毒氣體或大量煙塵之工廠位置。 | <input checked="" type="checkbox"/> 有，已完整。 <input type="checkbox"/> 有，待改進。 <input type="checkbox"/> 無。 <input type="checkbox"/> 不須此項。 | |
| | 災害應變工作事項 | 建立避難疏散之標準作業流程。 | <input checked="" type="checkbox"/> 有，已完整。 <input type="checkbox"/> 有，待改進。 <input type="checkbox"/> 無。 <input type="checkbox"/> 不須此項。 | |
| 校園內外無人看守水域溺水事故 | 校內溺水事故 | 於校內可能使學生發生溺水之地點放置警告標示，且由各班導師宣達告知學生，並建立緊急處理之標準作業流程。 | <input type="checkbox"/> 有，已完整。 <input type="checkbox"/> 有，待改進。 <input type="checkbox"/> 無。 <input checked="" type="checkbox"/> 不須此項。 | |
| | 校外溺水事故 | 由各班導師宣達告知學生周遭危險水域，並建立緊急處理之標準作業流程。 | <input type="checkbox"/> 有，已完整。 <input type="checkbox"/> 有，待改進。 <input type="checkbox"/> 無。 <input checked="" type="checkbox"/> 不須此項。 | |

| | | | | |
|--------------|-------------|---|--|--|
| 變電箱及高壓電塔漏電事故 | 校內變電箱 | 校內之變電箱須以護欄圍柵區隔上鎖並設置警告標示，由各班導師宣達告知學生，並建立緊急處理之標準作業流程。 | <input checked="" type="checkbox"/> 有，已完整。 <input type="checkbox"/> 有，待改進。 <input type="checkbox"/> 無。 <input type="checkbox"/> 不須此項。 | |
| | 校外高壓電塔 | 由各班導師告知學生校外高壓電塔之危險性及其位置，並建立緊急處理之標準作業流程。 | <input type="checkbox"/> 有，已完整。 <input type="checkbox"/> 有，待改進。 <input type="checkbox"/> 無。 <input checked="" type="checkbox"/> 不須此項。 | |
| 災害復原工作事項 | 受災學生心靈輔導 | 輔導曾罹難或於受災現場之學生，並紀錄談話內容定期追蹤，確認已離開災害陰影。 | <input type="checkbox"/> 有，已完整。 <input type="checkbox"/> 有，待改進。 <input type="checkbox"/> 無。 <input checked="" type="checkbox"/> 不須此項。 | |
| | 學校環境衛生之維護 | 廢棄物處理、環境維護避免併發其他災害。 | <input type="checkbox"/> 有，已完整。 <input type="checkbox"/> 有，待改進。 <input type="checkbox"/> 無。 <input checked="" type="checkbox"/> 不須此項。 | |
| | 學生復課計畫、補課計畫 | 安排補課時程、授課地點及上課導師。 | <input type="checkbox"/> 有，已完整。 <input type="checkbox"/> 有，待改進。 <input type="checkbox"/> 無。 <input checked="" type="checkbox"/> 不須此項。 | |
| | 供水與供電等緊急處理 | 請求外界協助快速恢復校內水電。 | <input type="checkbox"/> 有，已完整。 <input type="checkbox"/> 有，待改進。 <input type="checkbox"/> 無。 <input checked="" type="checkbox"/> 不須此項。 | |

附錄 1 校園環境安全檢查表之掃描檔

表-小-人-預-3 校園環境安全檢查表

學校名稱：臺北市民生國小 校舍名稱：行政樓 檢核日期：108年7月1日

| 項次 | 項目 | 安全檢核應注意要點 | 查核結果 | 建議處置方式說明 |
|-----|----------|-------------------------------|--|---------------|
| 1. | 一般事項 | 校舍興建、修繕時，應設置安全圍籬及警告標示以維安全 | <input type="checkbox"/> 否 <input checked="" type="checkbox"/> 是 | |
| 2. | | 確實執行各項公物定期檢查、保養、維護 | <input type="checkbox"/> 否 <input checked="" type="checkbox"/> 是 | |
| 3. | | 危險物品儲放及管理是否符合安全 | <input type="checkbox"/> 否 <input checked="" type="checkbox"/> 是 | |
| 4. | | 線路開關是否有裸露及不正常使用狀況 | <input type="checkbox"/> 否 <input checked="" type="checkbox"/> 是 | |
| 5. | | 各類門鎖是否故障損壞，電動門（鐵捲門）啟動時是否有警示管理 | <input type="checkbox"/> 否 <input checked="" type="checkbox"/> 是 | |
| 6. | 避難逃生安全規劃 | 有無避難逃生路線圖。 | <input type="checkbox"/> 否 <input checked="" type="checkbox"/> 是 | |
| 7. | | 緊急避難路線指標是否損壞或脫落。 | <input checked="" type="checkbox"/> 否 <input type="checkbox"/> 是 | |
| 8. | | 逃生與疏散路線是否堆積雜物影響通行 | <input checked="" type="checkbox"/> 否 <input type="checkbox"/> 是 | |
| 9. | | 安全門或出入口上設置出口標示燈或緊急照明並可正常使用。 | <input type="checkbox"/> 否 <input type="checkbox"/> 是(無法使用) <input checked="" type="checkbox"/> 是(可使用) | 改善時間__年__月__日 |
| 10. | | 是否定期維護檢查避難逃生設備。 | <input type="checkbox"/> 否(1個月內限期改善) <input checked="" type="checkbox"/> 是 (維護時間 108 年 4 月 22 日) | 改善時間__年__月__日 |
| 11. | 消防設備 | 火警警報及緊急廣播設備是否可正常操作。 | <input type="checkbox"/> 否(1個月內限期改善) <input checked="" type="checkbox"/> 是 | |
| 12. | | 滅火器是否定期請專業人員進行檢查。 | <input type="checkbox"/> 否(1個月內限期改善) <input checked="" type="checkbox"/> 是 | |
| 13. | | 消防栓是否有一個瞄子及二條水帶、是否吊掛平整。 | <input type="checkbox"/> 否(缺：瞄子__個 水帶__條) <input checked="" type="checkbox"/> 是 | |
| 14. | | 滅火器有無過期，壓力是否充足。 | <input checked="" type="checkbox"/> 無過期(數量：5支) <input type="checkbox"/> 過期(數量：__支) | |
| 15. | | 消防栓及滅火器是否定期保養及檢查時間。 | <input type="checkbox"/> 否(1個月內限期改善) <input checked="" type="checkbox"/> 是 (保養時間__年__月__日) | 改善時間__年__月__日 |
| 16. | 校舍建物外觀 | 是否移位、傾斜、下陷 | <input checked="" type="checkbox"/> 否 <input type="checkbox"/> 是(拍照存查，建議專業人員訪視處理) | |
| 17. | | 外牆磁磚(混凝土)是否剝落或有滲漏水現象 | <input checked="" type="checkbox"/> 否 <input type="checkbox"/> 是(限期改善) | |

| | | | | |
|-----|------------------|----------------------------------|---|---------------|
| 18. | 伸縮縫或建築物間隔 | 寬度是否明顯改變 | <input checked="" type="checkbox"/> 否 <input type="checkbox"/> 是，寬度變小或碰撞，裝修材脫落(拍照存查，建議專業人員訪視處理) <input type="checkbox"/> 是，寬度變大，伸縮縫脫離(拍照存查，建議專業人員訪視處理) | |
| 19. | 地下室 | 樑、樓板、牆壁是否有滲漏水現象 | <input checked="" type="checkbox"/> 否 <input type="checkbox"/> 是(限期改善) | |
| 20. | 樑柱、牆壁、樓地板(含一樓地板) | 是否有裂縫 | <input checked="" type="checkbox"/> 否 <input type="checkbox"/> 是，既有裂縫加長加寬(拍照存查並註明裂縫變化情形) <input type="checkbox"/> 是，但裂縫寬度小於0.4公厘(建議持續檢視) <input type="checkbox"/> 是，且裂縫寬度大於0.4公厘(拍照存查並註明裂縫寬度，建議專業人員訪視處理) | |
| 21. | | 混凝土保護層是否剝落 | <input checked="" type="checkbox"/> 否 <input type="checkbox"/> 是，但無磚塊或鋼筋外露(建議修復) <input type="checkbox"/> 是，且有磚塊或鋼筋外露(拍照存查，建議專業人員訪視處理) | |
| 22. | | 是否有傾斜或穿透性開裂 | <input checked="" type="checkbox"/> 否 <input type="checkbox"/> 是(拍照存查，建議專業人員訪視處理) | |
| 23. | 屋頂 | 屋頂通道門是否變形 | <input checked="" type="checkbox"/> 否 <input type="checkbox"/> 是(限期改善) | 改善時間__年__月__日 |
| 24. | | 屋頂防水層表面是否損壞(如長雜草等) | <input checked="" type="checkbox"/> 否 <input type="checkbox"/> 是(限期改善) | 改善時間__年__月__日 |
| 25. | | 排水管道是否通暢 | <input checked="" type="checkbox"/> 是 <input type="checkbox"/> 否(限期改善) | 改善時間__年__月__日 |
| 26. | | 女兒牆是否損壞 | <input checked="" type="checkbox"/> 否 <input type="checkbox"/> 是(限期改善) | 改善時間__年__月__日 |
| 27. | | 水塔是否有裂縫 | <input checked="" type="checkbox"/> 否 <input type="checkbox"/> 是，但裂縫寬度小於0.4公厘(建議修復) <input type="checkbox"/> 是，且裂縫寬度大於0.4公厘(拍照存查並註明裂縫寬度，建議專業人員訪視處理) | |
| 28. | | 水塔固定設施是否鬆脫 | <input checked="" type="checkbox"/> 否 <input type="checkbox"/> 是(限期改善) | 改善時間__年__月__日 |
| 29. | | 鋼棚是否鏽蝕或螺栓鬆脫 | <input checked="" type="checkbox"/> 否 <input type="checkbox"/> 是(限期改善) | 改善時間__年__月__日 |
| 30. | 建物附屬設 | 室內懸吊物(如天花板、燈具、吊扇、影視設備等)之固定設施是否鬆脫 | <input checked="" type="checkbox"/> 否 <input type="checkbox"/> 是(限期改善) | 改善時間__年__月__日 |
| 31. | | 高度 1.5 公尺以上櫥櫃是否有穩固之固定設施 | <input checked="" type="checkbox"/> 是 <input type="checkbox"/> 否(限期改善) | 改善時間__年__月__日 |

| | | | | |
|------------------------------|--------|------------------------------|--|--------------------------------------|
| 32. | 備 | 門窗玻璃是否變形 | <input checked="" type="checkbox"/> 否 <input type="checkbox"/> 是(限期改善) | 改善時間__年__月__日 |
| 33. | | 樓梯扶手、護網與欄杆是否牢固 | <input checked="" type="checkbox"/> 是 <input type="checkbox"/> 否(限期改善) | 改善時間__年__月__日 |
| 34. | 危險物品管理 | 是否有實驗室、廚房等放置易燃物品及藥品之教室(含保健室) | <input type="checkbox"/> 否 <input checked="" type="checkbox"/> 是(實驗室：自然教室 A、自然教室 B、自然教室 C、自然教室 D) | 請列出所有教室 |
| 35. | | 易燃物品是否按照規定儲存與管理。 | <input type="checkbox"/> 否(限期改善) <input checked="" type="checkbox"/> 是 | 改善時間__年__月__日 |
| 36. | | 化學藥品是否按照規定儲存與管理。 | <input type="checkbox"/> 否(限期改善) <input checked="" type="checkbox"/> 是 | 改善時間__年__月__日 |
| 37. | | 瓦斯及廚房衛浴設備是否符合安全規定。 | <input type="checkbox"/> 否(限期改善) <input checked="" type="checkbox"/> 是 | 改善時間__年__月__日 |
| 38. | | 放置藥物等物品之櫥櫃是否會晃動。 | <input checked="" type="checkbox"/> 否 <input type="checkbox"/> 是(請加強固定) | 改善時間__年__月__日 |
| 39. | | 廢棄物是否按照規定處理。 | <input type="checkbox"/> 否 <input checked="" type="checkbox"/> 是 | |
| 40. | | 是否設有專人管理。 | <input type="checkbox"/> 否 <input checked="" type="checkbox"/> 是(<u>自然</u> 教室 管理人： <u>林淑慧</u>) | 管理時間 107年8月1日起至 108年7月31日止(預定) |
| 41. | | 其他 | | |
| 檢查結果 補充說明 及處置、 因應作為 | | | | |

※ 本自主檢查表以獨棟大樓為單位，如校內有 5 棟大樓，則應建立 5 份此表。

※ 本自主檢查表訂定檢查項目，各校應視需求自行增列。

※ 本自主檢查表應於每學年暑假 7 月底前排定時間檢查，如需改善，應於 3 個月內進行改善及追蹤複檢，並應詳細說明改善處置方式。

※ 拍照存查者須註明拍照日期、時間及位置，並列為本表格附件。

| 初檢 | | | |
|-------------|------|------|----|
| 組長(業務承辦人) | 檢核人員 | 總務主任 | 校長 |
| | | | |
| 複檢__年__月__日 | | | |
| 組長(業務承辦人) | 檢核人員 | 總務主任 | 校長 |
| | | | |

表-小-人-預-3 校園環境安全檢查表

學校名稱：臺北市民生國小 校舍名稱：藝術樓 檢核日期：108年7月1日

| 項次 | 項目 | 安全檢核應注意要點 | 查核結果 | 建議處置方式說明 |
|-----|----------|-------------------------------|--|---------------|
| 1. | 一般事項 | 校舍興建、修繕時，應設置安全圍籬及警告標示以維安全 | <input type="checkbox"/> 否 <input checked="" type="checkbox"/> 是 | |
| 2. | | 確實執行各項公物定期檢查、保養、維護 | <input type="checkbox"/> 否 <input checked="" type="checkbox"/> 是 | |
| 3. | | 危險物品儲放及管理是否符合安全 | <input type="checkbox"/> 否 <input checked="" type="checkbox"/> 是 | |
| 4. | | 線路開關是否有裸露及不正常使用狀況 | <input type="checkbox"/> 否 <input checked="" type="checkbox"/> 是 | |
| 5. | | 各類門鎖是否故障損壞，電動門（鐵捲門）啟動時是否有警示管理 | <input type="checkbox"/> 否 <input checked="" type="checkbox"/> 是 | |
| 6. | 避難逃生安全規劃 | 有無避難逃生路線圖。 | <input type="checkbox"/> 否 <input checked="" type="checkbox"/> 是 | |
| 7. | | 緊急避難路線指標是否損壞或脫落。 | <input checked="" type="checkbox"/> 否 <input type="checkbox"/> 是 | |
| 8. | | 逃生與疏散路線是否堆積雜物影響通行 | <input checked="" type="checkbox"/> 否 <input type="checkbox"/> 是 | |
| 9. | | 安全門或出入口上設置出口標示燈或緊急照明並可正常使用。 | <input type="checkbox"/> 否 <input type="checkbox"/> 是(無法使用) <input checked="" type="checkbox"/> 是(可使用) | 改善時間__年__月__日 |
| 10. | | 是否定期維護檢查避難逃生設備。 | <input type="checkbox"/> 否(1個月內限期改善) <input checked="" type="checkbox"/> 是 (維護時間 108 年 4 月 22 日) | 改善時間__年__月__日 |
| 11. | 消防設備 | 火警警報及緊急廣播設備是否可正常操作。 | <input type="checkbox"/> 否(1個月內限期改善) <input checked="" type="checkbox"/> 是 | |
| 12. | | 滅火器是否定期請專業人員進行檢查。 | <input type="checkbox"/> 否(1個月內限期改善) <input checked="" type="checkbox"/> 是 | |
| 13. | | 消防栓是否有一個瞄子及二條水帶、是否吊掛平整。 | <input type="checkbox"/> 否(缺：瞄子__個 水帶__條) <input checked="" type="checkbox"/> 是 | |
| 14. | | 滅火器有無過期，壓力是否充足。 | <input checked="" type="checkbox"/> 無過期(數量：5支) <input type="checkbox"/> 過期(數量：__支) | |
| 15. | | 消防栓及滅火器是否定期保養及檢查時間。 | <input type="checkbox"/> 否(1個月內限期改善) <input checked="" type="checkbox"/> 是 (保養時間__年__月__日) | 改善時間__年__月__日 |
| 16. | 校舍建物外觀 | 是否移位、傾斜、下陷 | <input checked="" type="checkbox"/> 否 <input type="checkbox"/> 是(拍照存查，建議專業人員訪視處理) | |
| 17. | | 外牆磁磚(混凝土)是否剝落或有滲漏水現象 | <input checked="" type="checkbox"/> 否 <input type="checkbox"/> 是(限期改善) | |

| | | | | |
|-----|------------------|----------------------------------|---|---------------|
| 18. | 伸縮縫或建築物間隔 | 寬度是否明顯改變 | <input checked="" type="checkbox"/> 否 <input type="checkbox"/> 是,寬度變小或碰撞,裝修材脫落(拍照存查,建議專業人員訪視處理) <input type="checkbox"/> 是,寬度變大,伸縮縫脫離(拍照存查,建議專業人員訪視處理) | |
| 19. | 地下室 | 樑、樓板、牆壁是否有滲漏水現象 | <input checked="" type="checkbox"/> 否 <input type="checkbox"/> 是(限期改善) | |
| 20. | 樑柱、牆壁、樓地板(含一樓地板) | 是否有裂縫 | <input checked="" type="checkbox"/> 否 <input type="checkbox"/> 是,既有裂縫加長加寬(拍照存查並註明裂縫變化情形) <input type="checkbox"/> 是,但裂縫寬度小於0.4公厘(建議持續檢視) <input type="checkbox"/> 是,且裂縫寬度大於0.4公厘(拍照存查並註明裂縫寬度,建議專業人員訪視處理) | |
| 21. | | 混凝土保護層是否剝落 | <input checked="" type="checkbox"/> 否 <input type="checkbox"/> 是,但無磚塊或鋼筋外露(建議修復) <input type="checkbox"/> 是,且有磚塊或鋼筋外露(拍照存查,建議專業人員訪視處理) | |
| 22. | | 是否有傾斜或穿透性開裂 | <input checked="" type="checkbox"/> 否 <input type="checkbox"/> 是(拍照存查,建議專業人員訪視處理) | |
| 23. | 屋頂 | 屋頂通道門是否變形 | <input checked="" type="checkbox"/> 否 <input type="checkbox"/> 是(限期改善) | 改善時間__年__月__日 |
| 24. | | 屋頂防水層表面是否損壞(如長雜草等) | <input checked="" type="checkbox"/> 否 <input type="checkbox"/> 是(限期改善) | 改善時間__年__月__日 |
| 25. | | 排水管道是否通暢 | <input checked="" type="checkbox"/> 是 <input type="checkbox"/> 否(限期改善) | 改善時間__年__月__日 |
| 26. | | 女兒牆是否損壞 | <input checked="" type="checkbox"/> 否 <input type="checkbox"/> 是(限期改善) | 改善時間__年__月__日 |
| 27. | | 水塔是否有裂縫 | <input checked="" type="checkbox"/> 否 <input type="checkbox"/> 是,但裂縫寬度小於0.4公厘(建議修復) <input type="checkbox"/> 是,且裂縫寬度大於0.4公厘(拍照存查並註明裂縫寬度,建議專業人員訪視處理) | |
| 28. | | 水塔固定設施是否鬆脫 | <input checked="" type="checkbox"/> 否 <input type="checkbox"/> 是(限期改善) | 改善時間__年__月__日 |
| 29. | | 鋼棚是否鏽蝕或螺栓鬆脫 | <input checked="" type="checkbox"/> 否 <input type="checkbox"/> 是(限期改善) | 改善時間__年__月__日 |
| 30. | 建物附屬設 | 室內懸吊物(如天花板、燈具、吊扇、影視設備等)之固定設施是否鬆脫 | <input checked="" type="checkbox"/> 否 <input type="checkbox"/> 是(限期改善) | 改善時間__年__月__日 |
| 31. | | 高度 1.5 公尺以上櫥櫃是否有穩固之固定設施 | <input checked="" type="checkbox"/> 是 <input type="checkbox"/> 否(限期改善) | 改善時間__年__月__日 |

| | | | | |
|------------------|--------|------------------------------|--|--------------------------------------|
| 32. | 備 | 門窗玻璃是否變形 | <input checked="" type="checkbox"/> 否 <input type="checkbox"/> 是(限期改善) | 改善時間__年__月__日 |
| 33. | | 樓梯扶手、護網與欄杆是否牢固 | <input checked="" type="checkbox"/> 是 <input type="checkbox"/> 否(限期改善) | 改善時間__年__月__日 |
| 34. | 危險物品管理 | 是否有實驗室、廚房等放置易燃物品及藥品之教室(含保健室) | <input type="checkbox"/> 否 <input checked="" type="checkbox"/> 是(實驗室：自然教室E) | 請列出所有教室 |
| 35. | | 易燃物品是否按照規定儲存與管理。 | <input type="checkbox"/> 否(限期改善) <input checked="" type="checkbox"/> 是 | 改善時間__年__月__日 |
| 36. | | 化學藥品是否按照規定儲存與管理。 | <input type="checkbox"/> 否(限期改善) <input checked="" type="checkbox"/> 是 | 改善時間__年__月__日 |
| 37. | | 瓦斯及廚房衛浴設備是否符合安全規定。 | <input type="checkbox"/> 否(限期改善) <input checked="" type="checkbox"/> 是 | 改善時間__年__月__日 |
| 38. | | 放置藥物等物品之櫥櫃是否會晃動。 | <input checked="" type="checkbox"/> 否 <input type="checkbox"/> 是(請加強固定) | 改善時間__年__月__日 |
| 39. | | 廢棄物是否按照規定處理。 | <input type="checkbox"/> 否 <input checked="" type="checkbox"/> 是 | |
| 40. | | 是否設有專人管理。 | <input type="checkbox"/> 否 <input checked="" type="checkbox"/> 是(<u>自然</u> 教室 管理人： <u>林淑慧</u>) | 管理時間 107年8月1日起至 108年7月31日止(預定) |
| 41. | 其他 | | | |
| 檢查結果補充說明及處置、因應作為 | | | | |

※ 本自主檢查表以獨棟大樓為單位，如校內有 5 棟大樓，則應建立 5 份此表。

※ 本自主檢查表訂定檢查項目，各校應視需求自行增列。

※ 本自主檢查表應於每學年暑假 7 月底前排定時間檢查，如需改善，應於 3 個月內進行改善及追蹤複檢，並應詳細說明改善處置方式。

※ 拍照存查者須註明拍照日期、時間及位置，並列為本表格附件。

| 初檢 | | | |
|---|---|--|---|
| 組長(業務承辦人) | 檢核人員 | 總務主任 | 校長 |
|  |  |  |  |
| 複檢__年__月__日 | | | |
| 組長(業務承辦人) | 檢核人員 | 總務主任 | 校長 |
| | | | |

表-小-人-預-3 校園環境安全檢查表

學校名稱：臺北市民生國小 校舍名稱：悅讀樓 檢核日期：108年7月1日

| 項次 | 項目 | 安全檢核應注意要點 | 查核結果 | 建議處置方式說明 |
|-----|----------|-------------------------------|--|---------------|
| 1. | 一般事項 | 校舍興建、修繕時，應設置安全圍籬及警告標示以維安全 | <input type="checkbox"/> 否 <input checked="" type="checkbox"/> 是 | |
| 2. | | 確實執行各項公物定期檢查、保養、維護 | <input type="checkbox"/> 否 <input checked="" type="checkbox"/> 是 | |
| 3. | | 危險物品儲放及管理是否符合安全 | <input type="checkbox"/> 否 <input checked="" type="checkbox"/> 是 | |
| 4. | | 線路開關是否有裸露及不正常使用狀況 | <input type="checkbox"/> 否 <input checked="" type="checkbox"/> 是 | |
| 5. | | 各類門鎖是否故障損壞，電動門（鐵捲門）啟動時是否有警示管理 | <input type="checkbox"/> 否 <input checked="" type="checkbox"/> 是 | |
| 6. | 避難逃生安全規劃 | 有無避難逃生路線圖。 | <input type="checkbox"/> 否 <input checked="" type="checkbox"/> 是 | |
| 7. | | 緊急避難路線指標是否損壞或脫落。 | <input checked="" type="checkbox"/> 否 <input type="checkbox"/> 是 | |
| 8. | | 逃生與疏散路線是否堆積雜物影響通行 | <input checked="" type="checkbox"/> 否 <input type="checkbox"/> 是 | |
| 9. | | 安全門或出入口上設置出口標示燈或緊急照明並可正常使用。 | <input type="checkbox"/> 否 <input type="checkbox"/> 是(無法使用) <input checked="" type="checkbox"/> 是(可使用) | 改善時間__年__月__日 |
| 10. | | 是否定期維護檢查避難逃生設備。 | <input type="checkbox"/> 否(1個月內限期改善) <input checked="" type="checkbox"/> 是 (維護時間 108 年 4 月 22 日) | 改善時間__年__月__日 |
| 11. | 消防設備 | 火警警報及緊急廣播設備是否可正常操作。 | <input type="checkbox"/> 否(1個月內限期改善) <input checked="" type="checkbox"/> 是 | |
| 12. | | 滅火器是否定期請專業人員進行檢查。 | <input type="checkbox"/> 否(1個月內限期改善) <input checked="" type="checkbox"/> 是 | |
| 13. | | 消防栓是否有一個瞄子及二條水帶、是否吊掛平整。 | <input type="checkbox"/> 否(缺：瞄子__個 水帶__條) <input checked="" type="checkbox"/> 是 | |
| 14. | | 滅火器有無過期，壓力是否充足。 | <input checked="" type="checkbox"/> 無過期(數量：5支) <input type="checkbox"/> 過期(數量：__支) | |
| 15. | | 消防栓及滅火器是否定期保養及檢查時間。 | <input type="checkbox"/> 否(1個月內限期改善) <input checked="" type="checkbox"/> 是 (保養時間__年__月__日) | 改善時間__年__月__日 |
| 16. | 校舍建物外觀 | 是否移位、傾斜、下陷 | <input checked="" type="checkbox"/> 否 <input type="checkbox"/> 是(拍照存查，建議專業人員訪視處理) | |
| 17. | | 外牆磁磚(混凝土)是否剝落或有滲漏水現象 | <input checked="" type="checkbox"/> 否 <input type="checkbox"/> 是(限期改善) | |

| | | | | |
|-----|------------------|----------------------------------|---|---------------|
| 18. | 伸縮縫或建築物間隔 | 寬度是否明顯改變 | <input checked="" type="checkbox"/> 否 <input type="checkbox"/> 是，寬度變小或碰撞，裝修材脫落(拍照存查，建議專業人員訪視處理) <input type="checkbox"/> 是，寬度變大，伸縮縫脫離(拍照存查，建議專業人員訪視處理) | |
| 19. | 地下室 | 樑、樓板、牆壁是否有滲漏水現象 | <input checked="" type="checkbox"/> 否 <input type="checkbox"/> 是(限期改善) | |
| 20. | 樑柱、牆壁、樓地板(含一樓地板) | 是否有裂縫 | <input checked="" type="checkbox"/> 否 <input type="checkbox"/> 是，既有裂縫加長加寬(拍照存查並註明裂縫變化情形) <input type="checkbox"/> 是，但裂縫寬度小於0.4公厘(建議持續檢視) <input type="checkbox"/> 是，且裂縫寬度大於0.4公厘(拍照存查並註明裂縫寬度，建議專業人員訪視處理) | |
| 21. | | 混凝土保護層是否剝落 | <input checked="" type="checkbox"/> 否 <input type="checkbox"/> 是，但無磚塊或鋼筋外露(建議修復) <input type="checkbox"/> 是，且有磚塊或鋼筋外露(拍照存查，建議專業人員訪視處理) | |
| 22. | | 是否有傾斜或穿透性開裂 | <input checked="" type="checkbox"/> 否 <input type="checkbox"/> 是(拍照存查，建議專業人員訪視處理) | |
| 23. | 屋頂 | 屋頂通道門是否變形 | <input checked="" type="checkbox"/> 否 <input type="checkbox"/> 是(限期改善) | 改善時間__年__月__日 |
| 24. | | 屋頂防水層表面是否損壞(如長雜草等) | <input checked="" type="checkbox"/> 否 <input type="checkbox"/> 是(限期改善) | 改善時間__年__月__日 |
| 25. | | 排水管道是否通暢 | <input checked="" type="checkbox"/> 是 <input type="checkbox"/> 否(限期改善) | 改善時間__年__月__日 |
| 26. | | 女兒牆是否損壞 | <input checked="" type="checkbox"/> 否 <input type="checkbox"/> 是(限期改善) | 改善時間__年__月__日 |
| 27. | | 水塔是否有裂縫 | <input checked="" type="checkbox"/> 否 <input type="checkbox"/> 是，但裂縫寬度小於0.4公厘(建議修復) <input type="checkbox"/> 是，且裂縫寬度大於0.4公厘(拍照存查並註明裂縫寬度，建議專業人員訪視處理) | |
| 28. | | 水塔固定設施是否鬆脫 | <input checked="" type="checkbox"/> 否 <input type="checkbox"/> 是(限期改善) | 改善時間__年__月__日 |
| 29. | | 鋼柵是否鏽蝕或螺栓鬆脫 | <input checked="" type="checkbox"/> 否 <input type="checkbox"/> 是(限期改善) | 改善時間__年__月__日 |
| 30. | 建物附屬設 | 室內懸吊物(如天花板、燈具、吊扇、影視設備等)之固定設施是否鬆脫 | <input checked="" type="checkbox"/> 否 <input type="checkbox"/> 是(限期改善) | 改善時間__年__月__日 |
| 31. | | 高度 1.5 公尺以上櫥櫃是否有穩固之固定設施 | <input checked="" type="checkbox"/> 是 <input type="checkbox"/> 否(限期改善) | 改善時間__年__月__日 |

| | | | | |
|------------------------------|--------|------------------------------|--|---------------------------------------|
| 32. | 備 | 門窗玻璃是否變形 | <input checked="" type="checkbox"/> 否 <input type="checkbox"/> 是(限期改善) | 改善時間__年__月__日 |
| 33. | | 樓梯扶手、護網與欄杆是否牢固 | <input checked="" type="checkbox"/> 是 <input type="checkbox"/> 否(限期改善) | 改善時間__年__月__日 |
| 34. | 危險物品管理 | 是否有實驗室、廚房等放置易燃物品及藥品之教室(含保健室) | <input type="checkbox"/> 否 <input type="checkbox"/> 是(實驗室：_____) | 請列出所有教室 |
| 35. | | 易燃物品是否按照規定儲存與管理。 | <input type="checkbox"/> 否(限期改善) <input type="checkbox"/> 是 | 改善時間__年__月__日 |
| 36. | | 化學藥品是否按照規定儲存與管理。 | <input type="checkbox"/> 否(限期改善) <input type="checkbox"/> 是 | 改善時間__年__月__日 |
| 37. | | 瓦斯及廚房衛浴設備是否符合安全規定。 | <input type="checkbox"/> 否(限期改善) <input type="checkbox"/> 是 | 改善時間__年__月__日 |
| 38. | | 放置藥物等物品之櫥櫃是否會晃動。 | <input type="checkbox"/> 否 <input type="checkbox"/> 是(請加強固定) | 改善時間__年__月__日 |
| 39. | | 廢棄物是否按照規定處理。 | <input type="checkbox"/> 否 <input type="checkbox"/> 是 | |
| 40. | | 是否設有專人管理。 | <input type="checkbox"/> 否 <input type="checkbox"/> 是(_____教室 管理人：_____) | 管理時間 __年__月__日起至 __年__月__日止(預定) |
| 41. | 其他 | | | |
| 檢查結果 補充說明 及處置、 因應作為 | | | | |

※ 本自主檢查表以獨棟大樓為單位，如校內有 5 棟大樓，則應建立 5 份此表。

※ 本自主檢查表訂定檢查項目，各校應視需求自行增列。

※ 本自主檢查表應於每學年暑假 7 月底前排定時間檢查，如需改善，應於 3 個月內進行改善及追蹤複檢，並應詳細說明改善處置方式。

※ 拍照存查者須註明拍照日期、時間及位置，並列為本表格附件。

| 初檢 | | | |
|-------------|------|------|----|
| 組長(業務承辦人) | 檢核人員 | 總務主任 | 校長 |
| | | | |
| 複檢__年__月__日 | | | |
| 組長(業務承辦人) | 檢核人員 | 總務主任 | 校長 |
| | | | |

表-小-人-預-3 校園環境安全檢查表

學校名稱：臺北市民生國小 校舍名稱：民生樓 檢核日期：108年7月1日

| 項次 | 項目 | 安全檢核應注意要點 | 查核結果 | 建議處置方式說明 |
|-----|----------|-------------------------------|--|---------------|
| 1. | 一般事項 | 校舍興建、修繕時，應設置安全圍籬及警告標示以維安全 | <input type="checkbox"/> 否 <input checked="" type="checkbox"/> 是 | |
| 2. | | 確實執行各項公物定期檢查、保養、維護 | <input type="checkbox"/> 否 <input checked="" type="checkbox"/> 是 | |
| 3. | | 危險物品儲放及管理是否符合安全 | <input type="checkbox"/> 否 <input checked="" type="checkbox"/> 是 | |
| 4. | | 線路開關是否有裸露及不正常使用狀況 | <input type="checkbox"/> 否 <input checked="" type="checkbox"/> 是 | |
| 5. | | 各類門鎖是否故障損壞，電動門（鐵捲門）啟動時是否有警示管理 | <input type="checkbox"/> 否 <input checked="" type="checkbox"/> 是 | |
| 6. | 避難逃生安全規劃 | 有無避難逃生路線圖。 | <input type="checkbox"/> 否 <input checked="" type="checkbox"/> 是 | |
| 7. | | 緊急避難路線指標是否損壞或脫落。 | <input checked="" type="checkbox"/> 否 <input type="checkbox"/> 是 | |
| 8. | | 逃生與疏散路線是否堆積雜物影響通行 | <input checked="" type="checkbox"/> 否 <input type="checkbox"/> 是 | |
| 9. | | 安全門或出入口上設置出口標示燈或緊急照明並可正常使用。 | <input type="checkbox"/> 否 <input type="checkbox"/> 是(無法使用) <input checked="" type="checkbox"/> 是(可使用) | 改善時間__年__月__日 |
| 10. | | 是否定期維護檢查避難逃生設備。 | <input type="checkbox"/> 否(1個月內限期改善) <input checked="" type="checkbox"/> 是 (維護時間 108 年 4 月 22 日) | 改善時間__年__月__日 |
| 11. | 消防設備 | 火警警報及緊急廣播設備是否可正常操作。 | <input type="checkbox"/> 否(1個月內限期改善) <input checked="" type="checkbox"/> 是 | |
| 12. | | 滅火器是否定期請專業人員進行檢查。 | <input type="checkbox"/> 否(1個月內限期改善) <input checked="" type="checkbox"/> 是 | |
| 13. | | 消防栓是否有一個瞄子及二條水帶、是否吊掛平整。 | <input type="checkbox"/> 否(缺：瞄子__個 水帶__條) <input checked="" type="checkbox"/> 是 | |
| 14. | | 滅火器有無過期，壓力是否充足。 | <input checked="" type="checkbox"/> 無過期(數量：5支) <input type="checkbox"/> 過期(數量：__支) | |
| 15. | | 消防栓及滅火器是否定期保養及檢查時間。 | <input type="checkbox"/> 否(1個月內限期改善) <input checked="" type="checkbox"/> 是 (保養時間__年__月__日) | 改善時間__年__月__日 |
| 16. | 校舍建物外觀 | 是否移位、傾斜、下陷 | <input checked="" type="checkbox"/> 否 <input type="checkbox"/> 是(拍照存查，建議專業人員訪視處理) | |
| 17. | | 外牆磁磚(混凝土)是否剝落或有滲漏水現象 | <input checked="" type="checkbox"/> 否 <input type="checkbox"/> 是(限期改善) | |

| | | | | |
|-----|------------------|----------------------------------|---|---------------|
| 18. | 伸縮縫或建築物間隔 | 寬度是否明顯改變 | <input checked="" type="checkbox"/> 否 <input type="checkbox"/> 是，寬度變小或碰撞，裝修材脫落(拍照存查，建議專業人員訪視處理) <input type="checkbox"/> 是，寬度變大，伸縮縫脫離(拍照存查，建議專業人員訪視處理) | |
| 19. | 地下室 | 樑、樓板、牆壁是否有滲漏水現象 | <input checked="" type="checkbox"/> 否 <input type="checkbox"/> 是(限期改善) | |
| 20. | 樑柱、牆壁、樓地板(含一樓地板) | 是否有裂縫 | <input checked="" type="checkbox"/> 否 <input type="checkbox"/> 是，既有裂縫加長加寬(拍照存查並註明裂縫變化情形) <input type="checkbox"/> 是，但裂縫寬度小於0.4公厘(建議持續檢視) <input type="checkbox"/> 是，且裂縫寬度大於0.4公厘(拍照存查並註明裂縫寬度，建議專業人員訪視處理) | |
| 21. | | 混凝土保護層是否剝落 | <input checked="" type="checkbox"/> 否 <input type="checkbox"/> 是，但無磚塊或鋼筋外露(建議修復) <input type="checkbox"/> 是，且有磚塊或鋼筋外露(拍照存查，建議專業人員訪視處理) | |
| 22. | | 是否有傾斜或穿透性開裂 | <input checked="" type="checkbox"/> 否 <input type="checkbox"/> 是(拍照存查，建議專業人員訪視處理) | |
| 23. | 屋頂 | 屋頂通道門是否變形 | <input checked="" type="checkbox"/> 否 <input type="checkbox"/> 是(限期改善) | 改善時間__年__月__日 |
| 24. | | 屋頂防水層表面是否損壞(如長雜草等) | <input checked="" type="checkbox"/> 否 <input type="checkbox"/> 是(限期改善) | 改善時間__年__月__日 |
| 25. | | 排水管道是否通暢 | <input checked="" type="checkbox"/> 是 <input type="checkbox"/> 否(限期改善) | 改善時間__年__月__日 |
| 26. | | 女兒牆是否損壞 | <input checked="" type="checkbox"/> 否 <input type="checkbox"/> 是(限期改善) | 改善時間__年__月__日 |
| 27. | | 水塔是否有裂縫 | <input checked="" type="checkbox"/> 否 <input type="checkbox"/> 是，但裂縫寬度小於0.4公厘(建議修復) <input type="checkbox"/> 是，且裂縫寬度大於0.4公厘(拍照存查並註明裂縫寬度，建議專業人員訪視處理) | |
| 28. | | 水塔固定設施是否鬆脫 | <input checked="" type="checkbox"/> 否 <input type="checkbox"/> 是(限期改善) | 改善時間__年__月__日 |
| 29. | | 鋼棚是否鏽蝕或螺栓鬆脫 | <input checked="" type="checkbox"/> 否 <input type="checkbox"/> 是(限期改善) | 改善時間__年__月__日 |
| 30. | 建物附屬設 | 室內懸吊物(如天花板、燈具、吊扇、影視設備等)之固定設施是否鬆脫 | <input checked="" type="checkbox"/> 否 <input type="checkbox"/> 是(限期改善) | 改善時間__年__月__日 |
| 31. | | 高度 1.5 公尺以上櫥櫃是否有穩固之固定設施 | <input checked="" type="checkbox"/> 是 <input type="checkbox"/> 否(限期改善) | 改善時間__年__月__日 |

| | | | | |
|------------------------------|--------|------------------------------|---|---------------------------------------|
| 32. | 備 | 門窗玻璃是否變形 | <input checked="" type="checkbox"/> 否 <input type="checkbox"/> 是(限期改善) | 改善時間__年__月__日 |
| 33. | | 樓梯扶手、護網與欄杆是否牢固 | <input checked="" type="checkbox"/> 是 <input type="checkbox"/> 否(限期改善) | 改善時間__年__月__日 |
| 34. | 危險物品管理 | 是否有實驗室、廚房等放置易燃物品及藥品之教室(含保健室) | <input checked="" type="checkbox"/> 否 <input type="checkbox"/> 是(實驗室：) | 請列出所有教室 |
| 35. | | 易燃物品是否按照規定儲存與管理。 | <input type="checkbox"/> 否(限期改善) <input type="checkbox"/> 是 | 改善時間__年__月__日 |
| 36. | | 化學藥品是否按照規定儲存與管理。 | <input type="checkbox"/> 否(限期改善) <input type="checkbox"/> 是 | 改善時間__年__月__日 |
| 37. | | 瓦斯及廚房衛浴設備是否符合安全規定。 | <input type="checkbox"/> 否(限期改善) <input type="checkbox"/> 是 | 改善時間__年__月__日 |
| 38. | | 放置藥物等物品之櫥櫃是否會晃動。 | <input type="checkbox"/> 否 <input type="checkbox"/> 是(請加強固定) | 改善時間__年__月__日 |
| 39. | | 廢棄物是否按照規定處理。 | <input type="checkbox"/> 否 <input type="checkbox"/> 是 | |
| 40. | | 是否設有專人管理。 | <input type="checkbox"/> 否 <input type="checkbox"/> 是(______教室 管理人：_____) | 管理時間 __年__月__日起至 __年__月__日止(預定) |
| 41. | | 其他 | | |
| 檢查結果 補充說明 及處置、 因應作為 | | | | |

※ 本自主檢查表以獨棟大樓為單位，如校內有 5 棟大樓，則應建立 5 份此表。

※ 本自主檢查表訂定檢查項目，各校應視需求自行增列。

※ 本自主檢查表應於每學年暑假 7 月底前排定時間檢查，如需改善，應於 3 個月內進行改善及追蹤複檢，並應詳細說明改善處置方式。

※ 拍照存查者須註明拍照日期、時間及位置，並列為本表格附件。

| 初檢 | | | |
|-------------|------|------|----|
| 組長(業務承辦人) | 檢核人員 | 總務主任 | 校長 |
| | | | |
| 複檢__年__月__日 | | | |
| 組長(業務承辦人) | 檢核人員 | 總務主任 | 校長 |
| | | | |

表-小-人-預-3 校園環境安全檢查表

學校名稱：臺北市民生國小 校舍名稱：特教樓 檢核日期：108年7月1日

| 項次 | 項目 | 安全檢核應注意要點 | 查核結果 | 建議處置方式說明 |
|-----|----------|-------------------------------|--|---------------|
| 1. | 一般事項 | 校舍興建、修繕時，應設置安全圍籬及警告標示以維安全 | <input type="checkbox"/> 否 <input checked="" type="checkbox"/> 是 | |
| 2. | | 確實執行各項公物定期檢查、保養、維護 | <input type="checkbox"/> 否 <input checked="" type="checkbox"/> 是 | |
| 3. | | 危險物品儲放及管理是否符合安全 | <input type="checkbox"/> 否 <input checked="" type="checkbox"/> 是 | |
| 4. | | 線路開關是否有裸露及不正常使用狀況 | <input type="checkbox"/> 否 <input checked="" type="checkbox"/> 是 | |
| 5. | | 各類門鎖是否故障損壞，電動門（鐵捲門）啟動時是否有警示管理 | <input type="checkbox"/> 否 <input checked="" type="checkbox"/> 是 | |
| 6. | 避難逃生安全規劃 | 有無避難逃生路線圖。 | <input type="checkbox"/> 否 <input checked="" type="checkbox"/> 是 | |
| 7. | | 緊急避難路線指標是否損壞或脫落。 | <input checked="" type="checkbox"/> 否 <input type="checkbox"/> 是 | |
| 8. | | 逃生與疏散路線是否堆積雜物影響通行 | <input checked="" type="checkbox"/> 否 <input type="checkbox"/> 是 | |
| 9. | | 安全門或出入口上設置出口標示燈或緊急照明並可正常使用。 | <input type="checkbox"/> 否 <input type="checkbox"/> 是(無法使用) <input checked="" type="checkbox"/> 是(可使用) | 改善時間__年__月__日 |
| 10. | | 是否定期維護檢查避難逃生設備。 | <input type="checkbox"/> 否(1個月內限期改善) <input checked="" type="checkbox"/> 是 (維護時間 108 年 4 月 22 日) | 改善時間__年__月__日 |
| 11. | 消防設備 | 火警警報及緊急廣播設備是否可正常操作。 | <input type="checkbox"/> 否(1個月內限期改善) <input checked="" type="checkbox"/> 是 | |
| 12. | | 滅火器是否定期請專業人員進行檢查。 | <input type="checkbox"/> 否(1個月內限期改善) <input checked="" type="checkbox"/> 是 | |
| 13. | | 消防栓是否有一個瞄子及二條水帶、是否吊掛平整。 | <input type="checkbox"/> 否(缺：瞄子__個 水帶__條) <input checked="" type="checkbox"/> 是 | |
| 14. | | 滅火器有無過期，壓力是否充足。 | <input checked="" type="checkbox"/> 無過期(數量：5支) <input type="checkbox"/> 過期(數量：__支) | |
| 15. | | 消防栓及滅火器是否定期保養及檢查時間。 | <input type="checkbox"/> 否(1個月內限期改善) <input checked="" type="checkbox"/> 是 (保養時間__年__月__日) | 改善時間__年__月__日 |
| 16. | 校舍建物外觀 | 是否移位、傾斜、下陷 | <input checked="" type="checkbox"/> 否 <input type="checkbox"/> 是(拍照存查，建議專業人員訪視處理) | |
| 17. | | 外牆磁磚(混凝土)是否剝落或有滲漏水現象 | <input checked="" type="checkbox"/> 否 <input type="checkbox"/> 是(限期改善) | |

| | | | | |
|-----|------------------|-------------------------|---|---|
| 18. | 伸縮縫或建築物間隔 | 寬度是否明顯改變 | <input checked="" type="checkbox"/> 否 <input type="checkbox"/> 是，寬度變小或碰撞，裝修材脫落(拍照存查，建議專業人員訪視處理) <input type="checkbox"/> 是，寬度變大，伸縮縫脫離(拍照存查，建議專業人員訪視處理) | |
| 19. | 地下室 | 樑、樓板、牆壁是否有滲漏水現象 | <input checked="" type="checkbox"/> 否 <input type="checkbox"/> 是(限期改善) | |
| 20. | 樑柱、牆壁、樓地板(含一樓地板) | 是否有裂縫 | <input checked="" type="checkbox"/> 否 <input type="checkbox"/> 是，既有裂縫加長加寬(拍照存查並註明裂縫變化情形) <input type="checkbox"/> 是，但裂縫寬度小於0.4公厘(建議持續檢視) <input type="checkbox"/> 是，且裂縫寬度大於0.4公厘(拍照存查並註明裂縫寬度，建議專業人員訪視處理) | |
| 21. | | 混凝土保護層是否剝落 | <input checked="" type="checkbox"/> 否 <input type="checkbox"/> 是，但無磚塊或鋼筋外露(建議修復) <input type="checkbox"/> 是，且有磚塊或鋼筋外露(拍照存查，建議專業人員訪視處理) | |
| 22. | | 是否有傾斜或穿透性開裂 | <input checked="" type="checkbox"/> 否 <input type="checkbox"/> 是(拍照存查，建議專業人員訪視處理) | |
| 23. | | 屋頂通道門是否變形 | <input checked="" type="checkbox"/> 否 <input type="checkbox"/> 是(限期改善) | 改善時間__年__月__日 |
| 24. | 屋頂 | 屋頂防水層表面是否損壞(如長雜草等) | <input checked="" type="checkbox"/> 否 <input type="checkbox"/> 是(限期改善) | 改善時間__年__月__日 |
| 25. | | 排水管道是否通暢 | <input checked="" type="checkbox"/> 是 <input type="checkbox"/> 否(限期改善) | 改善時間__年__月__日 |
| 26. | | 女兒牆是否損壞 | <input checked="" type="checkbox"/> 否 <input type="checkbox"/> 是(限期改善) | 改善時間__年__月__日 |
| 27. | | 水塔是否有裂縫 | <input checked="" type="checkbox"/> 否 <input type="checkbox"/> 是，但裂縫寬度小於0.4公厘(建議修復) <input type="checkbox"/> 是，且裂縫寬度大於0.4公厘(拍照存查並註明裂縫寬度，建議專業人員訪視處理) | |
| 28. | | 水塔固定設施是否鬆脫 | <input checked="" type="checkbox"/> 否 <input type="checkbox"/> 是(限期改善) | 改善時間__年__月__日 |
| 29. | | 鋼棚是否鏽蝕或螺栓鬆脫 | <input checked="" type="checkbox"/> 否 <input type="checkbox"/> 是(限期改善) | 改善時間__年__月__日 |
| 30. | | 建物附屬設 | 室內懸吊物(如天花板、燈具、吊扇、影視設備等)之固定設施是否鬆脫 | <input checked="" type="checkbox"/> 否 <input type="checkbox"/> 是(限期改善) |
| 31. | 屬設 | 高度 1.5 公尺以上櫥櫃是否有穩固之固定設施 | <input checked="" type="checkbox"/> 是 <input type="checkbox"/> 否(限期改善) | 改善時間__年__月__日 |

| | | | | |
|------------------------------|--------|------------------------------|--|---------------------------------------|
| 32. | 備 | 門窗玻璃是否變形 | <input checked="" type="checkbox"/> 否 <input type="checkbox"/> 是(限期改善) | 改善時間__年__月__日 |
| 33. | | 樓梯扶手、護網與欄杆是否牢固 | <input checked="" type="checkbox"/> 是 <input type="checkbox"/> 否(限期改善) | 改善時間__年__月__日 |
| 34. | 危險物品管理 | 是否有實驗室、廚房等放置易燃物品及藥品之教室(含保健室) | <input type="checkbox"/> 否 <input type="checkbox"/> 是(實驗室：_____) | 請列出所有教室 |
| 35. | | 易燃物品是否按照規定儲存與管理。 | <input type="checkbox"/> 否(限期改善) <input type="checkbox"/> 是 | 改善時間__年__月__日 |
| 36. | | 化學藥品是否按照規定儲存與管理。 | <input type="checkbox"/> 否(限期改善) <input type="checkbox"/> 是 | 改善時間__年__月__日 |
| 37. | | 瓦斯及廚房衛浴設備是否符合安全規定。 | <input type="checkbox"/> 否(限期改善) <input type="checkbox"/> 是 | 改善時間__年__月__日 |
| 38. | | 放置藥物等物品之櫥櫃是否會晃動。 | <input type="checkbox"/> 否 <input type="checkbox"/> 是(請加強固定) | 改善時間__年__月__日 |
| 39. | | 廢棄物是否按照規定處理。 | <input type="checkbox"/> 否 <input type="checkbox"/> 是 | |
| 40. | | 是否設有專人管理。 | <input type="checkbox"/> 否 <input type="checkbox"/> 是(_____教室 管理人：_____) | 管理時間 __年__月__日起至 __年__月__日止(預定) |
| 41. | 其他 | | | |
| 檢查結果 補充說明 及處置、 因應作為 | | | | |

※ 本自主檢查表以獨棟大樓為單位，如校內有 5 棟大樓，則應建立 5 份此表。

※ 本自主檢查表訂定檢查項目，各校應視需求自行增列。

※ 本自主檢查表應於每學年暑假 7 月底前排定時間檢查，如需改善，應於 3 個月內進行改善及追蹤複檢，並應詳細說明改善處置方式。

※ 拍照存查者須註明拍照日期、時間及位置，並列為本表格附件。

| 初檢 | | | |
|---|---|--|---|
| 組長(業務承辦人) | 檢核人員 | 總務主任 | 校長 |
|  |  |  |  |
| 複檢__年__月__日 | | | |
| 組長(業務承辦人) | 檢核人員 | 總務主任 | 校長 |
| | | | |

表-小-人-預-3 校園環境安全檢查表

學校名稱：臺北市民生國小 校舍名稱：翠宜樓 檢核日期：108年7月1日

| 項次 | 項目 | 安全檢核應注意要點 | 查核結果 | 建議處置方式說明 |
|-----|----------|-------------------------------|--|---------------|
| 1. | 一般事項 | 校舍興建、修繕時，應設置安全圍籬及警告標示以維安全 | <input type="checkbox"/> 否 <input checked="" type="checkbox"/> 是 | |
| 2. | | 確實執行各項公物定期檢查、保養、維護 | <input type="checkbox"/> 否 <input checked="" type="checkbox"/> 是 | |
| 3. | | 危險物品儲放及管理是否符合安全 | <input type="checkbox"/> 否 <input checked="" type="checkbox"/> 是 | |
| 4. | | 線路開關是否有裸露及不正常使用狀況 | <input type="checkbox"/> 否 <input checked="" type="checkbox"/> 是 | |
| 5. | | 各類門鎖是否故障損壞，電動門（鐵捲門）啟動時是否有警示管理 | <input type="checkbox"/> 否 <input checked="" type="checkbox"/> 是 | |
| 6. | 避難逃生安全規劃 | 有無避難逃生路線圖。 | <input type="checkbox"/> 否 <input checked="" type="checkbox"/> 是 | |
| 7. | | 緊急避難路線指標是否損壞或脫落。 | <input checked="" type="checkbox"/> 否 <input type="checkbox"/> 是 | |
| 8. | | 逃生與疏散路線是否堆積雜物影響通行 | <input checked="" type="checkbox"/> 否 <input type="checkbox"/> 是 | |
| 9. | | 安全門或出入口上設置出口標示燈或緊急照明並可正常使用。 | <input type="checkbox"/> 否 <input type="checkbox"/> 是(無法使用) <input checked="" type="checkbox"/> 是(可使用) | 改善時間__年__月__日 |
| 10. | | 是否定期維護檢查避難逃生設備。 | <input type="checkbox"/> 否(1個月內限期改善) <input checked="" type="checkbox"/> 是 (維護時間 108 年 4 月 22 日) | 改善時間__年__月__日 |
| 11. | 消防設備 | 火警警報及緊急廣播設備是否可正常操作。 | <input type="checkbox"/> 否(1個月內限期改善) <input checked="" type="checkbox"/> 是 | |
| 12. | | 滅火器是否定期請專業人員進行檢查。 | <input type="checkbox"/> 否(1個月內限期改善) <input checked="" type="checkbox"/> 是 | |
| 13. | | 消防栓是否有一個瞄子及二條水帶、是否吊掛平整。 | <input type="checkbox"/> 否(缺：瞄子__個 水帶__條) <input checked="" type="checkbox"/> 是 | |
| 14. | | 滅火器有無過期，壓力是否充足。 | <input checked="" type="checkbox"/> 無過期(數量：_5_支) <input type="checkbox"/> 過期(數量：__支) | |
| 15. | | 消防栓及滅火器是否定期保養及檢查時間。 | <input type="checkbox"/> 否(1個月內限期改善) <input checked="" type="checkbox"/> 是 (保養時間__年__月__日) | 改善時間__年__月__日 |
| 16. | 校舍建物外觀 | 是否移位、傾斜、下陷 | <input checked="" type="checkbox"/> 否 <input type="checkbox"/> 是(拍照存查，建議專業人員訪視處理) | |
| 17. | | 外牆磁磚(混凝土)是否剝落或有滲漏水現象 | <input checked="" type="checkbox"/> 否 <input type="checkbox"/> 是(限期改善) | |

| | | | | |
|-----|------------------|----------------------------------|---|---------------|
| 18. | 伸縮縫或建築物間隔 | 寬度是否明顯改變 | <input checked="" type="checkbox"/> 否 <input type="checkbox"/> 是,寬度變小或碰撞,裝修材脫落(拍照存查,建議專業人員訪視處理) <input type="checkbox"/> 是,寬度變大,伸縮縫脫離(拍照存查,建議專業人員訪視處理) | |
| 19. | 地下室 | 樑、樓板、牆壁是否有滲漏水現象 | <input checked="" type="checkbox"/> 否 <input type="checkbox"/> 是(限期改善) | |
| 20. | 樑柱、牆壁、樓地板(含一樓地板) | 是否有裂縫 | <input checked="" type="checkbox"/> 否 <input type="checkbox"/> 是,既有裂縫加長加寬(拍照存查並註明裂縫變化情形) <input type="checkbox"/> 是,但裂縫寬度小於0.4公厘(建議持續檢視) <input type="checkbox"/> 是,且裂縫寬度大於0.4公厘(拍照存查並註明裂縫寬度,建議專業人員訪視處理) | |
| 21. | | 混凝土保護層是否剝落 | <input checked="" type="checkbox"/> 否 <input type="checkbox"/> 是,但無磚塊或鋼筋外露(建議修復) <input type="checkbox"/> 是,且有磚塊或鋼筋外露(拍照存查,建議專業人員訪視處理) | |
| 22. | | 是否有傾斜或穿透性開裂 | <input checked="" type="checkbox"/> 否 <input type="checkbox"/> 是(拍照存查,建議專業人員訪視處理) | |
| 23. | 屋頂 | 屋頂通道門是否變形 | <input checked="" type="checkbox"/> 否 <input type="checkbox"/> 是(限期改善) | 改善時間__年__月__日 |
| 24. | | 屋頂防水層表面是否損壞(如長雜草等) | <input checked="" type="checkbox"/> 否 <input type="checkbox"/> 是(限期改善) | 改善時間__年__月__日 |
| 25. | | 排水管道是否通暢 | <input checked="" type="checkbox"/> 是 <input type="checkbox"/> 否(限期改善) | 改善時間__年__月__日 |
| 26. | | 女兒牆是否損壞 | <input checked="" type="checkbox"/> 否 <input type="checkbox"/> 是(限期改善) | 改善時間__年__月__日 |
| 27. | | 水塔是否有裂縫 | <input checked="" type="checkbox"/> 否 <input type="checkbox"/> 是,但裂縫寬度小於0.4公厘(建議修復) <input type="checkbox"/> 是,且裂縫寬度大於0.4公厘(拍照存查並註明裂縫寬度,建議專業人員訪視處理) | |
| 28. | | 水塔固定設施是否鬆脫 | <input checked="" type="checkbox"/> 否 <input type="checkbox"/> 是(限期改善) | 改善時間__年__月__日 |
| 29. | | 鋼棚是否鏽蝕或螺栓鬆脫 | <input checked="" type="checkbox"/> 否 <input type="checkbox"/> 是(限期改善) | 改善時間__年__月__日 |
| 30. | 建物附屬設 | 室內懸吊物(如天花板、燈具、吊扇、影視設備等)之固定設施是否鬆脫 | <input checked="" type="checkbox"/> 否 <input type="checkbox"/> 是(限期改善) | 改善時間__年__月__日 |
| 31. | | 高度 1.5 公尺以上櫥櫃是否有穩固之固定設施 | <input checked="" type="checkbox"/> 是 <input type="checkbox"/> 否(限期改善) | 改善時間__年__月__日 |

| | | | | |
|------------------------------|--------|------------------------------|--|---------------------------------------|
| 32. | 備 | 門窗玻璃是否變形 | <input checked="" type="checkbox"/> 否 <input type="checkbox"/> 是(限期改善) | 改善時間__年__月__日 |
| 33. | | 樓梯扶手、護網與欄杆是否牢固 | <input checked="" type="checkbox"/> 是 <input type="checkbox"/> 否(限期改善) | 改善時間__年__月__日 |
| 34. | 危險物品管理 | 是否有實驗室、廚房等放置易燃物品及藥品之教室(含保健室) | <input type="checkbox"/> 否 <input type="checkbox"/> 是(實驗室：_____) | 請列出所有教室 |
| 35. | | 易燃物品是否按照規定儲存與管理。 | <input type="checkbox"/> 否(限期改善) <input type="checkbox"/> 是 | 改善時間__年__月__日 |
| 36. | | 化學藥品是否按照規定儲存與管理。 | <input type="checkbox"/> 否(限期改善) <input type="checkbox"/> 是 | 改善時間__年__月__日 |
| 37. | | 瓦斯及廚房衛浴設備是否符合安全規定。 | <input type="checkbox"/> 否(限期改善) <input type="checkbox"/> 是 | 改善時間__年__月__日 |
| 38. | | 放置藥物等物品之櫥櫃是否會晃動。 | <input type="checkbox"/> 否 <input type="checkbox"/> 是(請加強固定) | 改善時間__年__月__日 |
| 39. | | 廢棄物是否按照規定處理。 | <input type="checkbox"/> 否 <input type="checkbox"/> 是 | |
| 40. | | 是否設有專人管理。 | <input type="checkbox"/> 否 <input type="checkbox"/> 是(_____教室 管理人：_____) | 管理時間 __年__月__日起至 __年__月__日止(預定) |
| 41. | 其他 | | | |
| 檢查結果 補充說明 及處置、 因應作為 | | | | |

※ 本自主檢查表以獨棟大樓為單位，如校內有 5 棟大樓，則應建立 5 份此表。

※ 本自主檢查表訂定檢查項目，各校應視需求自行增列。

※ 本自主檢查表應於每學年暑假 7 月底前排定時間檢查，如需改善，應於 3 個月內進行改善及追蹤複檢，並應詳細說明改善處置方式。

※ 拍照存查者須註明拍照日期、時間及位置，並列為本表格附件。

| 初檢 | | | |
|---|---|--|---|
| 組長(業務承辦人) | 檢核人員 | 總務主任 | 校長 |
|  |  |  |  |
| 複檢__年__月__日 | | | |
| 組長(業務承辦人) | 檢核人員 | 總務主任 | 校長 |
| | | | |

表-小-人-預-3 校園環境安全檢查表

學校名稱：臺北市民生國小 校舍名稱：童欣樓 檢核日期：108年7月1日

| 項次 | 項目 | 安全檢核應注意要點 | 查核結果 | 建議處置方式說明 |
|-----|----------|-------------------------------|--|---------------|
| 1. | 一般事項 | 校舍興建、修繕時，應設置安全圍籬及警告標示以維安全 | <input type="checkbox"/> 否 <input checked="" type="checkbox"/> 是 | |
| 2. | | 確實執行各項公物定期檢查、保養、維護 | <input type="checkbox"/> 否 <input checked="" type="checkbox"/> 是 | |
| 3. | | 危險物品儲放及管理是否符合安全 | <input type="checkbox"/> 否 <input checked="" type="checkbox"/> 是 | |
| 4. | | 線路開關是否有裸露及不正常使用狀況 | <input type="checkbox"/> 否 <input checked="" type="checkbox"/> 是 | |
| 5. | | 各類門鎖是否故障損壞，電動門（鐵捲門）啟動時是否有警示管理 | <input type="checkbox"/> 否 <input checked="" type="checkbox"/> 是 | |
| 6. | 避難逃生安全規劃 | 有無避難逃生路線圖。 | <input type="checkbox"/> 否 <input checked="" type="checkbox"/> 是 | |
| 7. | | 緊急避難路線指標是否損壞或脫落。 | <input checked="" type="checkbox"/> 否 <input type="checkbox"/> 是 | |
| 8. | | 逃生與疏散路線是否堆積雜物影響通行 | <input checked="" type="checkbox"/> 否 <input type="checkbox"/> 是 | |
| 9. | | 安全門或出入口上設置出口標示燈或緊急照明並可正常使用。 | <input type="checkbox"/> 否 <input type="checkbox"/> 是(無法使用) <input checked="" type="checkbox"/> 是(可使用) | 改善時間__年__月__日 |
| 10. | | 是否定期維護檢查避難逃生設備。 | <input type="checkbox"/> 否(1個月內限期改善) <input checked="" type="checkbox"/> 是 (維護時間 108 年 4 月 22 日) | 改善時間__年__月__日 |
| 11. | 消防設備 | 火警警報及緊急廣播設備是否可正常操作。 | <input type="checkbox"/> 否(1個月內限期改善) <input checked="" type="checkbox"/> 是 | |
| 12. | | 滅火器是否定期請專業人員進行檢查。 | <input type="checkbox"/> 否(1個月內限期改善) <input checked="" type="checkbox"/> 是 | |
| 13. | | 消防栓是否有一個瞄子及二條水帶、是否吊掛平整。 | <input type="checkbox"/> 否(缺：瞄子__個 水帶__條) <input checked="" type="checkbox"/> 是 | |
| 14. | | 滅火器有無過期，壓力是否充足。 | <input checked="" type="checkbox"/> 無過期(數量：5支) <input type="checkbox"/> 過期(數量：__支) | |
| 15. | | 消防栓及滅火器是否定期保養及檢查時間。 | <input type="checkbox"/> 否(1個月內限期改善) <input checked="" type="checkbox"/> 是 (保養時間__年__月__日) | 改善時間__年__月__日 |
| 16. | 校舍建物外觀 | 是否移位、傾斜、下陷 | <input checked="" type="checkbox"/> 否 <input type="checkbox"/> 是(拍照存查，建議專業人員訪視處理) | |
| 17. | | 外牆磁磚(混凝土)是否剝落或有滲漏水現象 | <input checked="" type="checkbox"/> 否 <input type="checkbox"/> 是(限期改善) | |

| | | | | |
|-----|------------------|---|---|---------------|
| 18. | 伸縮縫或建築物間隔 | 寬度是否明顯改變 | <input checked="" type="checkbox"/> 否 <input type="checkbox"/> 是,寬度變小或碰撞,裝修材脫落(拍照存查,建議專業人員訪視處理) <input type="checkbox"/> 是,寬度變大,伸縮縫脫離(拍照存查,建議專業人員訪視處理) | |
| 19. | 地下室 | 樑、樓板、牆壁是否有滲漏水現象 | <input checked="" type="checkbox"/> 否 <input type="checkbox"/> 是(限期改善) | |
| 20. | 樑柱、牆壁、樓地板(含一樓地板) | 是否有裂縫 | <input checked="" type="checkbox"/> 否 <input type="checkbox"/> 是,既有裂縫加長加寬(拍照存查並註明裂縫變化情形) <input type="checkbox"/> 是,但裂縫寬度小於0.4公厘(建議持續檢視) <input type="checkbox"/> 是,且裂縫寬度大於0.4公厘(拍照存查並註明裂縫寬度,建議專業人員訪視處理) | |
| 21. | | 混凝土保護層是否剝落 | <input checked="" type="checkbox"/> 否 <input type="checkbox"/> 是,但無磚塊或鋼筋外露(建議修復) <input type="checkbox"/> 是,且有磚塊或鋼筋外露(拍照存查,建議專業人員訪視處理) | |
| 22. | | 是否有傾斜或穿透性開裂 | <input checked="" type="checkbox"/> 否 <input type="checkbox"/> 是(拍照存查,建議專業人員訪視處理) | |
| 23. | | 屋頂通道門是否變形 | <input checked="" type="checkbox"/> 否 <input type="checkbox"/> 是(限期改善) | 改善時間__年__月__日 |
| 24. | 屋頂 | 屋頂防水層表面是否損壞(如長雜草等) | <input checked="" type="checkbox"/> 否 <input type="checkbox"/> 是(限期改善) | 改善時間__年__月__日 |
| 25. | | 排水管道是否通暢 | <input checked="" type="checkbox"/> 是 <input type="checkbox"/> 否(限期改善) | 改善時間__年__月__日 |
| 26. | | 女兒牆是否損壞 | <input checked="" type="checkbox"/> 否 <input type="checkbox"/> 是(限期改善) | 改善時間__年__月__日 |
| 27. | | 水塔是否有裂縫 | <input checked="" type="checkbox"/> 否 <input type="checkbox"/> 是,但裂縫寬度小於0.4公厘(建議修復) <input type="checkbox"/> 是,且裂縫寬度大於0.4公厘(拍照存查並註明裂縫寬度,建議專業人員訪視處理) | |
| 28. | | 水塔固定設施是否鬆脫 | <input checked="" type="checkbox"/> 否 <input type="checkbox"/> 是(限期改善) | 改善時間__年__月__日 |
| 29. | 鋼棚是否鏽蝕或螺栓鬆脫 | <input checked="" type="checkbox"/> 否 <input type="checkbox"/> 是(限期改善) | 改善時間__年__月__日 | |
| 30. | 建物附屬設 | 室內懸吊物(如天花板、燈具、吊扇、影視設備等)之固定設施是否鬆脫 | <input checked="" type="checkbox"/> 否 <input type="checkbox"/> 是(限期改善) | 改善時間__年__月__日 |
| 31. | 屬設 | 高度 1.5 公尺以上櫥櫃是否有穩固之固定設施 | <input checked="" type="checkbox"/> 是 <input type="checkbox"/> 否(限期改善) | 改善時間__年__月__日 |

| | | | | |
|------------------------------|--------|------------------------------|--|---------------------------------------|
| 32. | 備 | 門窗玻璃是否變形 | <input checked="" type="checkbox"/> 否 <input type="checkbox"/> 是(限期改善) | 改善時間__年__月__日 |
| 33. | | 樓梯扶手、護欄與欄杆是否牢固 | <input checked="" type="checkbox"/> 是 <input type="checkbox"/> 否(限期改善) | 改善時間__年__月__日 |
| 34. | 危險物品管理 | 是否有實驗室、廚房等放置易燃物品及藥品之教室(含保健室) | <input type="checkbox"/> 否 <input type="checkbox"/> 是(實驗室：_____) | 請列出所有教室 |
| 35. | | 易燃物品是否按照規定儲存與管理。 | <input type="checkbox"/> 否(限期改善) <input type="checkbox"/> 是 | 改善時間__年__月__日 |
| 36. | | 化學藥品是否按照規定儲存與管理。 | <input type="checkbox"/> 否(限期改善) <input type="checkbox"/> 是 | 改善時間__年__月__日 |
| 37. | | 瓦斯及廚房衛浴設備是否符合安全規定。 | <input type="checkbox"/> 否(限期改善) <input type="checkbox"/> 是 | 改善時間__年__月__日 |
| 38. | | 放置藥物等物品之櫥櫃是否會晃動。 | <input type="checkbox"/> 否 <input type="checkbox"/> 是(請加強固定) | 改善時間__年__月__日 |
| 39. | | 廢棄物是否按照規定處理。 | <input type="checkbox"/> 否 <input type="checkbox"/> 是 | |
| 40. | | 是否設有專人管理。 | <input type="checkbox"/> 否 <input type="checkbox"/> 是(_____教室 管理人：_____) | 管理時間 __年__月__日起至 __年__月__日止(預定) |
| 41. | 其他 | | | |
| 檢查結果 補充說明 及處置、 因應作為 | | | | |

※ 本自主檢查表以獨棟大樓為單位，如校內有 5 棟大樓，則應建立 5 份此表。

※ 本自主檢查表訂定檢查項目，各校應視需求自行增列。

※ 本自主檢查表應於每學年暑假 7 月底前排定時間檢查，如需改善，應於 3 個月內進行改善及追蹤複檢，並應詳細說明改善處置方式。

※ 拍照存查者須註明拍照日期、時間及位置，並列為本表格附件。

| 初檢 | | | |
|-------------|------|------|----|
| 組長(業務承辦人) | 檢核人員 | 總務主任 | 校長 |
| | | | |
| 複檢__年__月__日 | | | |
| 組長(業務承辦人) | 檢核人員 | 總務主任 | 校長 |
| | | | |

表-小-人-預-3 校園環境安全檢查表

學校名稱：臺北市民生國小 校舍名稱：資訊樓 檢核日期：108年7月1日

| 項次 | 項目 | 安全檢核應注意要點 | 查核結果 | 建議處置方式說明 |
|-----|----------|-------------------------------|--|---------------|
| 1. | 一般事項 | 校舍興建、修繕時，應設置安全圍籬及警告標示以維安全 | <input type="checkbox"/> 否 <input checked="" type="checkbox"/> 是 | |
| 2. | | 確實執行各項公物定期檢查、保養、維護 | <input type="checkbox"/> 否 <input checked="" type="checkbox"/> 是 | |
| 3. | | 危險物品儲放及管理是否符合安全 | <input type="checkbox"/> 否 <input checked="" type="checkbox"/> 是 | |
| 4. | | 線路開關是否有裸露及不正常使用狀況 | <input type="checkbox"/> 否 <input checked="" type="checkbox"/> 是 | |
| 5. | | 各類門鎖是否故障損壞，電動門（鐵捲門）啟動時是否有警示管理 | <input type="checkbox"/> 否 <input checked="" type="checkbox"/> 是 | |
| 6. | 避難逃生安全規劃 | 有無避難逃生路線圖。 | <input type="checkbox"/> 否 <input checked="" type="checkbox"/> 是 | |
| 7. | | 緊急避難路線指標是否損壞或脫落。 | <input checked="" type="checkbox"/> 否 <input type="checkbox"/> 是 | |
| 8. | | 逃生與疏散路線是否堆積雜物影響通行 | <input checked="" type="checkbox"/> 否 <input type="checkbox"/> 是 | |
| 9. | | 安全門或出入口上設置出口標示燈或緊急照明並可正常使用。 | <input type="checkbox"/> 否 <input type="checkbox"/> 是(無法使用) <input checked="" type="checkbox"/> 是(可使用) | 改善時間__年__月__日 |
| 10. | | 是否定期維護檢查避難逃生設備。 | <input type="checkbox"/> 否(1個月內限期改善) <input checked="" type="checkbox"/> 是 (維護時間 108 年 4 月 22 日) | 改善時間__年__月__日 |
| 11. | 消防設備 | 火警警報及緊急廣播設備是否可正常操作。 | <input type="checkbox"/> 否(1個月內限期改善) <input checked="" type="checkbox"/> 是 | |
| 12. | | 滅火器是否定期請專業人員進行檢查。 | <input type="checkbox"/> 否(1個月內限期改善) <input checked="" type="checkbox"/> 是 | |
| 13. | | 消防栓是否有一個瞄子及二條水帶、是否吊掛平整。 | <input type="checkbox"/> 否(缺：瞄子__個 水帶__條) <input checked="" type="checkbox"/> 是 | |
| 14. | | 滅火器有無過期，壓力是否充足。 | <input checked="" type="checkbox"/> 無過期(數量：5支) <input type="checkbox"/> 過期(數量：__支) | |
| 15. | | 消防栓及滅火器是否定期保養及檢查時間。 | <input type="checkbox"/> 否(1個月內限期改善) <input checked="" type="checkbox"/> 是 (保養時間__年__月__日) | 改善時間__年__月__日 |
| 16. | 校舍建物外觀 | 是否移位、傾斜、下陷 | <input checked="" type="checkbox"/> 否 <input type="checkbox"/> 是(拍照存查，建議專業人員訪視處理) | |
| 17. | | 外牆磁磚(混凝土)是否剝落或有滲漏水現象 | <input checked="" type="checkbox"/> 否 <input type="checkbox"/> 是(限期改善) | |

| | | | | |
|-----|------------------|----------------------------------|---|---------------|
| 18. | 伸縮縫或建築物間隔 | 寬度是否明顯改變 | <input checked="" type="checkbox"/> 否 <input type="checkbox"/> 是，寬度變小或碰撞，裝修材脫落(拍照存查，建議專業人員訪視處理) <input type="checkbox"/> 是，寬度變大，伸縮縫脫離(拍照存查，建議專業人員訪視處理) | |
| 19. | 地下室 | 樑、樓板、牆壁是否有滲漏水現象 | <input checked="" type="checkbox"/> 否 <input type="checkbox"/> 是(限期改善) | |
| 20. | 樑柱、牆壁、樓地板(含一樓地板) | 是否有裂縫 | <input checked="" type="checkbox"/> 否 <input type="checkbox"/> 是，既有裂縫加長加寬(拍照存查並註明裂縫變化情形) <input type="checkbox"/> 是，但裂縫寬度小於0.4公厘(建議持續檢視) <input type="checkbox"/> 是，且裂縫寬度大於0.4公厘(拍照存查並註明裂縫寬度，建議專業人員訪視處理) | |
| 21. | | 混凝土保護層是否剝落 | <input checked="" type="checkbox"/> 否 <input type="checkbox"/> 是，但無磚塊或鋼筋外露(建議修復) <input type="checkbox"/> 是，且有磚塊或鋼筋外露(拍照存查，建議專業人員訪視處理) | |
| 22. | | 是否有傾斜或穿透性開裂 | <input checked="" type="checkbox"/> 否 <input type="checkbox"/> 是(拍照存查，建議專業人員訪視處理) | |
| 23. | 屋頂 | 屋頂通道門是否變形 | <input checked="" type="checkbox"/> 否 <input type="checkbox"/> 是(限期改善) | 改善時間__年__月__日 |
| 24. | | 屋頂防水層表面是否損壞(如長雜草等) | <input checked="" type="checkbox"/> 否 <input type="checkbox"/> 是(限期改善) | 改善時間__年__月__日 |
| 25. | | 排水管道是否通暢 | <input checked="" type="checkbox"/> 是 <input type="checkbox"/> 否(限期改善) | 改善時間__年__月__日 |
| 26. | | 女兒牆是否損壞 | <input checked="" type="checkbox"/> 否 <input type="checkbox"/> 是(限期改善) | 改善時間__年__月__日 |
| 27. | | 水塔是否有裂縫 | <input checked="" type="checkbox"/> 否 <input type="checkbox"/> 是，但裂縫寬度小於0.4公厘(建議修復) <input type="checkbox"/> 是，且裂縫寬度大於0.4公厘(拍照存查並註明裂縫寬度，建議專業人員訪視處理) | |
| 28. | | 水塔固定設施是否鬆脫 | <input checked="" type="checkbox"/> 否 <input type="checkbox"/> 是(限期改善) | 改善時間__年__月__日 |
| 29. | | 鋼棚是否鏽蝕或螺栓鬆脫 | <input checked="" type="checkbox"/> 否 <input type="checkbox"/> 是(限期改善) | 改善時間__年__月__日 |
| 30. | 建物 A□ | 室內懸吊物(如天花板、燈具、吊扇、影視設備等)之固定設施是否鬆脫 | <input checked="" type="checkbox"/> 否 <input type="checkbox"/> 是(限期改善) | 改善時間__年__月__日 |
| 31. | 屬設 | 高度 1.5 公尺以上櫥櫃是否有穩固之固定設施 | <input checked="" type="checkbox"/> 是 <input type="checkbox"/> 否(限期改善) | 改善時間__年__月__日 |

| | | | | |
|------------------------------|--------|------------------------------|--|---------------------------------------|
| 32. | 備 | 門窗玻璃是否變形 | <input checked="" type="checkbox"/> 否 <input type="checkbox"/> 是(限期改善) | 改善時間__年__月__日 |
| 33. | | 樓梯扶手、護網與欄杆是否牢固 | <input checked="" type="checkbox"/> 是 <input type="checkbox"/> 否(限期改善) | 改善時間__年__月__日 |
| 34. | 危險物品管理 | 是否有實驗室、廚房等放置易燃物品及藥品之教室(含保健室) | <input type="checkbox"/> 否 <input type="checkbox"/> 是(實驗室：_____) | 請列出所有教室 |
| 35. | | 易燃物品是否按照規定儲存與管理。 | <input type="checkbox"/> 否(限期改善) <input type="checkbox"/> 是 | 改善時間__年__月__日 |
| 36. | | 化學藥品是否按照規定儲存與管理。 | <input type="checkbox"/> 否(限期改善) <input type="checkbox"/> 是 | 改善時間__年__月__日 |
| 37. | | 瓦斯及廚房衛浴設備是否符合安全規定。 | <input type="checkbox"/> 否(限期改善) <input type="checkbox"/> 是 | 改善時間__年__月__日 |
| 38. | | 放置藥物等物品之櫥櫃是否會晃動。 | <input type="checkbox"/> 否 <input type="checkbox"/> 是(請加強固定) | 改善時間__年__月__日 |
| 39. | | 廢棄物是否按照規定處理。 | <input type="checkbox"/> 否 <input type="checkbox"/> 是 | |
| 40. | | 是否設有專人管理。 | <input type="checkbox"/> 否 <input type="checkbox"/> 是(_____教室 管理人：_____) | 管理時間 __年__月__日起至 __年__月__日止(預定) |
| 41. | 其他 | | | |
| 檢查結果 補充說明 及處置、 因應作為 | | | | |

※ 本自主檢查表以獨棟大樓為單位，如校內有 5 棟大樓，則應建立 5 份此表。

※ 本自主檢查表訂定檢查項目，各校應視需求自行增列。

※ 本自主檢查表應於每學年暑假 7 月底前排定時間檢查，如需改善，應於 3 個月內進行改善及追蹤複檢，並應詳細說明改善處置方式。

※ 拍照存查者須註明拍照日期、時間及位置，並列為本表格附件。

| 初檢 | | | |
|---|---|--|---|
| 組長(業務承辦人) | 檢核人員 | 總務主任 | 校長 |
|  |  |  |  |
| 複檢__年__月__日 | | | |
| 組長(業務承辦人) | 檢核人員 | 總務主任 | 校長 |
| | | | |

臺北立民生國小 108 年校園防汛安全檢查表

| 檢查人：楊崇良 | | 檢查日期：108 年 8 月 28 日 | | | |
|-----------------|-----------------------------------|---------------------|-----|-------|--------------|
| 檢查建築物名稱(地點)：行政樓 | | | | | |
| 項目 | 檢視注意要點 | 檢查結果 | | 待改善內容 | 改善完成日期/負責人簽名 |
| | | 合格 | 待改善 | | |
| 門、窗 | 門、窗戶(木窗及鋁窗)有無損壞故障，使用是否正常。 | ✓ | | | |
| | 門、窗戶玻璃有無破損現象，是否能擋風雨。 | ✓ | | | |
| | 網架有無鏽損、斷裂現象。 | ✓ | | | |
| | 安裝是否非常牢固、不易倒塌。 | ✓ | | | |
| | 天花板有無漏水的現象。 | ✓ | | | |
| | 天花板材質材料有無被白蟻侵入或破損。 | ✓ | | | |
| 地下室 | 供作地下室採光通風用之小型窗戶，有無設置擋水、防水安全設施。 | ✓ | | | |
| | 對於不必要之地下室開口有無封閉。 | ✓ | | | |
| | 適當位置設自動抽水機，以供隨時抽水之用。 | ✓ | | | |
| | 地下室或低樓層空間之重要設施與器材，調整或重新配置於二樓以上空間。 | ✓ | | | |
| | 將地下室重要文件、器材移往高處安全儲放。 | ✓ | | | |
| 電梯(電梯坑) | 電梯坑有無砌磚阻水或加設止水墩。(可請電梯廠商協助) | ✓ | | | |
| | 各層樓電梯非必要者關閉後，並升高至二樓以上。 | ✓ | | | |
| | 電梯坑內有無抽排水系統，若有積水自動予以排除。(可請電梯廠商協助) | ✓ | | | |
| 走廊 | 走廊地面是否平坦，有無凹洞情形。 | ✓ | | | |
| | 走廊排水是否正常，未見積水。 | ✓ | | | |
| 屋頂 | 屋頂有無漏水現象。 | ✓ | | | |
| | 屋頂的四周安全圍籬、圍牆或欄杆有無損壞。 | ✓ | | | |
| | 清理屋頂排水孔預防堵塞。 | ✓ | | | |
| | 樓梯間有無裝置照明設備。 | ✓ | | | |
| | 樓梯間有無明顯標示、標線。 | ✓ | | | |
| 戶外 | 修剪樹枝，並加設支架固定保護。 | ✓ | | | |
| | 清除排水溝渠雜物、垃圾，確保暢通。 | ✓ | | | |
| | 收妥高處、陽臺盆栽(景)避免掉落傷人。 | ✓ | | | |
| | 固定棚架、屋頂水塔、看板、施工中鷹架、圍籬、鐵皮、門窗、球架等。 | ✓ | | | |
| | 完成低窪、淹水危險場域之警戒(含夜間)標示。 | ✓ | | | |
| | 清除疏散避難路線障礙物，確保逃生動線安全。 | ✓ | | | |
| | 戶外懸掛物穩定不搖晃。 | ✓ | | | |
| 其它 | 校內外排水系統無阻礙。 | ✓ | | | |

| | | | | |
|--|---|--|--|--|
| 校內擋水門是否能正常使用。 | ✓ | | | |
| 確認建築物抗雨、防洪、雷擊之安全措施。 | ✓ | | | |
| 檢查電力設備防水及保護措施；關閉非必要性電源避免感電。 | ✓ | | | |
| 利用沙包、擋水銅板、封水牆等臨時性防洪器材，封堵學校可能洪汛缺口。 | ✓ | | | |
| 檢查抽水機、發電機能否正常使用。 | ✓ | | | |
| 改善完成日期： 總務主任：  校長：  | | | | |

※ 本自主檢查表訂定檢查項目，各校應視需求自行增列。

※ 拍照存查者須註明拍照日期、時間及位置，並列為本表格附件。

※ 待改善內容請對應缺失處置一覽表「項次」。

臺北立民生國小 108 年校園防汛安全檢查表

| 檢查人：張堯正 | | 檢查日期：108 年 8 月 28 日 | | | |
|-----------------|-----------------------------------|---------------------|-----|-------|--------------|
| 檢查建築物名稱(地點)：悅讀樓 | | | | | |
| 項目 | 檢視注意要點 | 檢查結果 | | 待改善內容 | 改善完成日期/負責人簽名 |
| | | 合格 | 待改善 | | |
| 門、窗 | 門、窗戶(木窗及鋁窗)有無損壞故障，使用是否正常。 | ✓ | | | |
| | 門、窗戶玻璃有無破損現象，是否能擋風雨。 | ✓ | | | |
| | 網架有無鏽損、斷裂現象。 | ✓ | | | |
| | 安裝是否非常牢固、不易倒塌。 | ✓ | | | |
| | 天花板有無漏水的現象。 | ✓ | | | |
| | 天花板材質材料有無被白蟻侵入或破損。 | ✓ | | | |
| 地下室 | 供作地下室採光通風用之小型窗戶，有無設置擋水、防水安全設施。 | ✓ | | | |
| | 對於不必要之地下室開口有無封閉。 | ✓ | | | |
| | 適當位置設自動抽水機，以供隨時抽水之用。 | ✓ | | | |
| | 地下室或低樓層空間之重要設施與器材，調整或重新配置於二樓以上空間。 | ✓ | | | |
| 電梯/電梯坑 | 將地下室重要文件、器材移往高處安全儲放。 | ✓ | | | |
| | 電梯坑有無砌磚阻水或加設止水墩。(可請電梯廠商協助) | ✓ | | | |
| | 各層樓電梯非必要者關閉後，並升高至二樓以上。 | ✓ | | | |
| 走廊 | 電梯坑內有無抽排水系統，若有積水自動予以排除。(可請電梯廠商協助) | ✓ | | | |
| | 走廊地面是否平坦，有無凹洞情形。 | ✓ | | | |
| 屋頂 | 走廊排水是否正常，未見積水。 | ✓ | | | |
| | 屋頂有無漏水現象。 | ✓ | | | |
| | 屋頂的四周安全圍籬、圍牆或欄杆有無損壞。 | ✓ | | | |
| | 清理屋頂排水孔預防堵塞。 | ✓ | | | |
| | 樓梯間有無裝置照明設備。 | ✓ | | | |
| 戶外 | 樓梯間有無明顯標示、標線。 | ✓ | | | |
| | 修剪樹枝，並加設支架固定保護。 | ✓ | | | |
| | 清除排水溝渠雜物、垃圾，確保暢通。 | ✓ | | | |
| | 收妥高處、陽臺盆栽(景)避免掉落傷人。 | ✓ | | | |
| | 固定棚架、屋頂水塔、看板、施工中鷹架、圍籬、鐵皮、門窗、球架等。 | ✓ | | | |
| | 完成低窪、淹水危險場域之警戒(含夜間)標示。 | ✓ | | | |
| | 清除疏散避難路線障礙物，確保逃生動線安全。 | ✓ | | | |
| 戶外懸掛物穩定不搖晃。 | ✓ | | | | |
| 其它 | 校內外排水系統無阻礙。 | ✓ | | | |

| | | | | |
|-----------------------------------|---|--|--|--|
| 校內擋水門是否能正常使用。 | ✓ | | | |
| 確認建築物抗雨、防洪、雷擊之安全措施。 | ✓ | | | |
| 檢查電力設備防水及保護措施；關閉非必要性電源避免感電。 | ✓ | | | |
| 利用沙包、擋水鋼板、封水牆等臨時性防洪器材，封堵學校可能洪汛缺口。 | ✓ | | | |
| 檢查抽水機、發電機能否正常使用。 | ✓ | | | |

改善完成日期: _____ 總務主任: _____ 校長: _____



※ 本自主檢查表訂定檢查項目，各校應視需求自行增列。

※ 拍照存查者須註明拍照日期、時間及位置，並列為本表格附件。

※ 待改善內容請對應缺失處置一覽表「項次」。

臺北立民生國小 108 年校園防汛安全檢查表

| 檢查人：廖淑玲 | | 檢查日期：108 年 8 月 28 日 | | | |
|-----------------|-----------------------------------|---------------------|-----|-------|--------------|
| 檢查建築物名稱(地點)：特教樓 | | | | | |
| 項目 | 檢視注意要點 | 檢查結果 | | 待改善內容 | 改善完成日期/負責人簽名 |
| | | 合格 | 待改善 | | |
| 門、窗 | 門、窗戶(木窗及鋁窗)有無損壞故障，使用是否正常。 | ✓ | | | |
| | 門、窗戶玻璃有無破損現象，是否能擋風雨。 | ✓ | | | |
| | 網架有無鏽損、斷裂現象。 | ✓ | | | |
| | 安裝是否非常牢固、不易倒塌。 | ✓ | | | |
| | 天花板有無漏水的現象。 | ✓ | | | |
| | 天花板材質材料有無被白蟻侵入或破損。 | ✓ | | | |
| 地下室 | 供作地下室採光通風用之小型窗戶，有無設置擋水、防水安全設施。 | ✓ | | | |
| | 對於不必要之地下室開口有無封閉。 | ✓ | | | |
| | 適當位置設自動抽水機，以供隨時抽水之用。 | ✓ | | | |
| | 地下室或低樓層空間之重要設施與器材，調整或重新配置於二樓以上空間。 | ✓ | | | |
| | 將地下室重要文件、器材移往高處安全儲放。 | ✓ | | | |
| 電梯~電梯坑 | 電梯坑有無砌磚阻水或加設止水墩。(可請電梯廠商協助) | ✓ | | | |
| | 各層樓電梯非必要者關閉後，並升高至二樓以上。 | ✓ | | | |
| | 電梯坑內有無抽排水系統，若有積水自動予以排除。(可請電梯廠商協助) | ✓ | | | |
| 走廊 | 走廊地面是否平坦，有無凹洞情形。 | ✓ | | | |
| | 走廊排水是否正常，未見積水。 | ✓ | | | |
| 屋頂 | 屋頂有無漏水現象。 | ✓ | | | |
| | 屋頂的四周安全圍籬、圍牆或欄杆有無損壞。 | ✓ | | | |
| | 清理屋頂排水孔預防堵塞。 | ✓ | | | |
| | 樓梯間有無裝置照明設備。 | ✓ | | | |
| | 樓梯間有無明顯標示、標線。 | ✓ | | | |
| 戶外 | 修剪樹枝，並加設支架固定保護。 | ✓ | | | |
| | 清除排水溝渠雜物、垃圾，確保暢通。 | ✓ | | | |
| | 收妥高處、陽臺盆栽(景)避免掉落傷人。 | ✓ | | | |
| | 固定棚架、屋頂水塔、看板、施工中鷹架、圍籬、鐵皮、門窗、球架等。 | ✓ | | | |
| | 完成低窪、淹水危險場域之警戒(含夜間)標示。 | ✓ | | | |
| | 清除疏散避難路線障礙物，確保逃生動線安全。 | ✓ | | | |
| | 戶外懸掛物穩定不搖晃。 | ✓ | | | |
| 其它 | 校內外排水系統無阻礙。 | ✓ | | | |

| | | | | |
|-----------------------------------|---|--|--|--|
| 校內擋水門是否能正常使用。 | ✓ | | | |
| 確認建築物抗雨、防洪、雷擊之安全措施。 | ✓ | | | |
| 檢查電力設備防水及保護措施；關閉非必要性電源避免感電。 | ✓ | | | |
| 利用沙包、擋水鋼板、封水牆等臨時性防洪器材，封堵學校可能洪汎缺口。 | ✓ | | | |
| 檢查抽水機、發電機能否正常使用。 | ✓ | | | |

改善完成日期: _____ 總務主任:  校長: 

- ※ 本自主檢查表訂定檢查項目，各校應視需求自行增列。
- ※ 拍照存查者須註明拍照日期、時間及位置，並列為本表格附件。
- ※ 待改善內容請對應缺失處置一覽表「項次」。

臺北立民生國小 108 年校園防汛安全檢查表

| 檢查人：張堯正 | | 檢查日期：108 年 8 月 28 日 | | | |
|-----------------|-----------------------------------|---------------------|-----|-------|--------------|
| 檢查建築物名稱(地點)：童欣樓 | | | | | |
| 項目 | 檢視注意要點 | 檢查結果 | | 待改善內容 | 改善完成日期/負責人簽名 |
| | | 合格 | 待改善 | | |
| 門、窗 | 門、窗戶(木窗及鋁窗)有無損壞故障，使用是否正常。 | ✓ | | | |
| | 門、窗戶玻璃有無破損現象，是否能擋風雨。 | ✓ | | | |
| | 網架有無鏽損、斷裂現象。 | ✓ | | | |
| | 安裝是否非常牢固、不易倒塌。 | ✓ | | | |
| | 天花板有無漏水的現象。 | ✓ | | | |
| | 天花板材質材料有無被白蟻侵入或破損。 | ✓ | | | |
| 地下室 | 供作地下室採光通風用之小型窗戶，有無設置擋水、防水安全設施。 | ✓ | | | |
| | 對於不必要之地下室開口有無封閉。 | ✓ | | | |
| | 適當位置設自動抽水機，以供隨時抽水之用。 | ✓ | | | |
| | 地下室或低樓層空間之重要設施與器材，調整或重新配置於二樓以上空間。 | ✓ | | | |
| | 將地下室重要文件、器材移往高處安全儲放。 | ✓ | | | |
| 電梯(電梯坑) | 電梯坑有無砌磚阻水或加設止水墩。(可請電梯廠商協助) | ✓ | | | |
| | 各層樓電梯非必要者關閉後，並升高至二樓以上。 | ✓ | | | |
| | 電梯坑內有無抽排水系統，若有積水自動予以排除。(可請電梯廠商協助) | ✓ | | | |
| 走廊 | 走廊地面是否平坦，有無凹洞情形。 | ✓ | | | |
| | 走廊排水是否正常，未見積水。 | ✓ | | | |
| 屋頂 | 屋頂有無漏水現象。 | ✓ | | | |
| | 屋頂的四周安全圍籬、圍牆或欄杆有無損壞。 | ✓ | | | |
| | 清理屋頂排水孔預防堵塞。 | ✓ | | | |
| | 樓梯間有無裝置照明設備。 | ✓ | | | |
| | 樓梯間有無明顯標示、標線。 | ✓ | | | |
| 戶外 | 修剪樹枝，並加設支架固定保護。 | ✓ | | | |
| | 清除排水溝渠雜物、垃圾，確保暢通。 | ✓ | | | |
| | 收妥高處、陽臺盆栽(景)避免掉落傷人。 | ✓ | | | |
| | 固定棚架、屋頂水塔、看板、施工中鷹架、圍籬、鐵皮、門窗、球架等。 | ✓ | | | |
| | 完成低窪、淹水危險場域之警戒(含夜間)標示。 | ✓ | | | |
| | 清除疏散避難路線障礙物，確保逃生動線安全。 | ✓ | | | |
| | 戶外懸掛物穩定不搖晃。 | ✓ | | | |
| 其它 | 校內外排水系統無阻礙。 | ✓ | | | |

| | | | | |
|---|---|--|--|--|
| 校內擋水門是否能正常使用。 | ✓ | | | |
| 確認建築物抗雨、防洪、雷擊之安全措施。 | ✓ | | | |
| 檢查電力設備防水及保護措施；關閉非必要性電源避免感電。 | ✓ | | | |
| 利用沙包、擋水銅板、封水牆等臨時性防洪器材，封堵學校可能洪汛缺口。 | ✓ | | | |
| 檢查抽水機、發電機能否正常使用。 | ✓ | | | |
| 改善完成日期： 總務主任：  校長：  | | | | |

※ 本自主檢查表訂定檢查項目，各校應視需求自行增列。

※ 拍照存查者須註明拍照日期、時間及位置，並列為本表格附件。

※ 待改善內容請對應缺失處置一覽表「項次」。

臺北立民生國小 108 年校園防汛安全檢查表

| 檢查人：楊崇良 | | 檢查日期：108 年 8 月 28 日 | | | |
|-----------------|-----------------------------------|---------------------|-----|-------|--------------|
| 檢查建築物名稱(地點)：資訊樓 | | | | | |
| 項目 | 檢視注意要點 | 檢查結果 | | 待改善內容 | 改善完成日期/負責人簽名 |
| | | 合格 | 待改善 | | |
| 門、窗 | 門、窗戶(木窗及鋁窗)有無損壞故障，使用是否正常。 | ✓ | | | |
| | 門、窗戶玻璃有無破損現象，是否能擋風雨。 | ✓ | | | |
| | 網架有無鏽損、斷裂現象。 | ✓ | | | |
| | 安裝是否非常牢固、不易倒塌。 | ✓ | | | |
| | 天花板有無漏水的現象。 | ✓ | | | |
| | 天花板材質材料有無被白蟻侵入或破損。 | ✓ | | | |
| 地下室 | 供作地下室採光通風用之小型窗戶，有無設置擋水、防水安全設施。 | ✓ | | | |
| | 對於不必要之地下室開口有無封閉。 | ✓ | | | |
| | 適當位置設自動抽水機，以供隨時抽水之用。 | ✓ | | | |
| | 地下室或低樓層空間之重要設施與器材，調整或重新配置於二樓以上空間。 | ✓ | | | |
| | 將地下室重要文件、器材移往高處安全儲放。 | ✓ | | | |
| 電梯(電梯坑) | 電梯坑有無砌磚阻水或加設止水墩。(可請電梯廠商協助) | ✓ | | | |
| | 各層樓電梯非必要者關閉後，並升高至二樓以上。 | ✓ | | | |
| | 電梯坑內有無抽排水系統，若有積水自動予以排除。(可請電梯廠商協助) | ✓ | | | |
| 走廊 | 走廊地面是否平坦，有無凹洞情形。 | ✓ | | | |
| | 走廊排水是否正常，未見積水。 | ✓ | | | |
| 屋頂 | 屋頂有無漏水現象。 | ✓ | | | |
| | 屋頂的四周安全圍籬、圍牆或欄杆有無損壞。 | ✓ | | | |
| | 清理屋頂排水孔預防堵塞。 | ✓ | | | |
| | 樓梯間有無裝置照明設備。 | ✓ | | | |
| | 樓梯間有無明顯標示、標線。 | ✓ | | | |
| 戶外 | 修剪樹枝，並加設支架固定保護。 | ✓ | | | |
| | 清除排水溝渠雜物、垃圾，確保暢通。 | ✓ | | | |
| | 收妥高處、陽臺盆栽(景)避免掉落傷人。 | ✓ | | | |
| | 固定棚架、屋頂水塔、看板、施工中鷹架、圍籬、鐵皮、門窗、球架等。 | ✓ | | | |
| | 完成低窪、淹水危險場域之警戒(含夜間)標示。 | ✓ | | | |
| | 清除疏散避難路線障礙物，確保逃生動線安全。 | ✓ | | | |
| | 戶外懸掛物穩定不搖晃。 | ✓ | | | |
| 其它 | 校內外排水系統無阻礙。 | ✓ | | | |

| | | | | |
|---|---|--|--|--|
| 校內擋水門是否能正常使用。 | ✓ | | | |
| 確認建築物抗雨、防洪、雷擊之安全措施。 | ✓ | | | |
| 檢查電力設備防水及保護措施；關閉非必要性電源避免感電。 | ✓ | | | |
| 利用沙包、擋水鋼板、封水牆等臨時性防洪器材，封堵學校可能洪汎缺口。 | ✓ | | | |
| 檢查抽水機、發電機能否正常使用。 | ✓ | | | |
| 改善完成日期: _____ 總務主任:  校長:  | | | | |

- ※ 本自主檢查表訂定檢查項目，各校應視需求自行增列。
- ※ 拍照存查者須註明拍照日期、時間及位置，並列為本表格附件。
- ※ 待改善內容請對應缺失處置一覽表「項次」。

臺北立民生國小 108 年校園防汛安全檢查表

| 檢查人：廖淑玲 | | 檢查日期：108 年 8 月 28 日 | | | |
|-----------------|-----------------------------------|---------------------|-----|-------|--------------|
| 檢查建築物名稱(地點)：翠宜樓 | | | | | |
| 項目 | 檢視注意要點 | 檢查結果 | | 待改善內容 | 改善完成日期/負責人簽名 |
| | | 合格 | 待改善 | | |
| 門、窗 | 門、窗戶(木窗及鋁窗)有無損壞故障，使用是否正常。 | ✓ | | | |
| | 門、窗戶玻璃有無破損現象，是否能擋風雨。 | ✓ | | | |
| | 網架有無鏽損、斷裂現象。 | ✓ | | | |
| | 安裝是否非常牢固、不易倒塌。 | ✓ | | | |
| | 天花板有無漏水的現象。 | ✓ | | | |
| | 天花板材質材料有無被白蟻侵入或破損。 | ✓ | | | |
| 地下室 | 供作地下室採光通風用之小型窗戶，有無設置擋水、防水安全設施。 | ✓ | | | |
| | 對於不必要之地下室開口有無封閉。 | ✓ | | | |
| | 適當位置設自動抽水機，以供隨時抽水之用。 | ✓ | | | |
| | 地下室或低樓層空間之重要設施與器材，調整或重新配置於二樓以上空間。 | ✓ | | | |
| 電梯/電梯坑 | 將地下室重要文件、器材移往高處安全儲放。 | ✓ | | | |
| | 電梯坑有無砌磚阻水或加設止水墩。(可請電梯廠商協助) | ✓ | | | |
| | 各層樓電梯非必要者關閉後，並升高至二樓以上。 | ✓ | | | |
| 走廊 | 電梯坑內有無抽排水系統，若有積水自動予以排除。(可請電梯廠商協助) | ✓ | | | |
| | 走廊地面是否平坦，有無凹洞情形。 | ✓ | | | |
| 屋頂 | 走廊排水是否正常，未見積水。 | ✓ | | | |
| | 屋頂有無漏水現象。 | ✓ | | | |
| | 屋頂的四周安全圍籬、圍牆或欄杆有無損壞。 | ✓ | | | |
| | 清理屋頂排水孔預防堵塞。 | ✓ | | | |
| | 樓梯間有無裝置照明設備。 | ✓ | | | |
| 戶外 | 樓梯間有無明顯標示、標線。 | ✓ | | | |
| | 修剪樹枝，並加設支架固定保護。 | ✓ | | | |
| | 清除排水溝渠雜物、垃圾，確保暢通。 | ✓ | | | |
| | 收妥高處、陽臺盆栽(景)避免掉落傷人。 | ✓ | | | |
| | 固定棚架、屋頂水塔、看板、施工中鷹架、圍籬、鐵皮、門窗、球架等。 | ✓ | | | |
| | 完成低窪、淹水危險場域之警戒(含夜間)標示。 | ✓ | | | |
| | 清除疏散避難路線障礙物，確保逃生動線安全。 | ✓ | | | |
| 其它 | 戶外懸掛物穩定不搖晃。 | ✓ | | | |
| | 校內外排水系統無阻礙。 | ✓ | | | |

| | | | | |
|--|---|--|--|--|
| 校內擋水門是否能正常使用。 | ✓ | | | |
| 確認建築物抗雨、防洪、雷擊之安全措施。 | ✓ | | | |
| 檢查電力設備防水及保護措施；關閉非必要性電源避免感電。 | ✓ | | | |
| 利用沙包、擋水銅板、封水牆等臨時性防洪器材，封堵學校可能洪汎缺口。 | ✓ | | | |
| 檢查抽水機、發電機能否正常使用。 | ✓ | | | |
| 改善完成日期: _____ 總務主任: _____ 校長: _____ <div style="display: flex; justify-content: space-around; align-items: center;"> <div style="text-align: center;">  </div> <div style="text-align: center;">  </div> </div> | | | | |

※ 本自主檢查表訂定檢查項目，各校應視需求自行增列。

※ 拍照存查者須註明拍照日期、時間及位置，並列為本表格附件。

※ 待改善內容請對應缺失處置一覽表「項次」。

臺北市立民生國小 108 年校園防汛安全檢查表

| 檢查人：楊崇良 | | 檢查日期：108 年 8 月 28 日 | | | |
|-----------------|-----------------------------------|---------------------|-----|-------|--------------|
| 檢查建築物名稱(地點)：藝術樓 | | | | | |
| 項目 | 檢視注意要點 | 檢查結果 | | 待改善內容 | 改善完成日期/負責人簽名 |
| | | 合格 | 待改善 | | |
| 門、窗 | 門、窗戶(木窗及鋁窗)有無損壞故障，使用是否正常。 | ✓ | | | |
| | 門、窗戶玻璃有無破損現象，是否能擋風雨。 | ✓ | | | |
| | 網架有無鏽損、斷裂現象。 | ✓ | | | |
| | 安裝是否非常牢固、不易倒塌。 | ✓ | | | |
| | 天花板有無漏水的現象。 | ✓ | | | |
| | 天花板材質材料有無被白蟻侵入或破損。 | ✓ | | | |
| 地下室 | 供作地下室採光通風用之小型窗戶，有無設置擋水、防水安全設施。 | ✓ | | | |
| | 對於不必要之地下室開口有無封閉。 | ✓ | | | |
| | 適當位置設自動抽水機，以供隨時抽水之用。 | ✓ | | | |
| | 地下室或低樓層空間之重要設施與器材，調整或重新配置於二樓以上空間。 | ✓ | | | |
| | 將地下室重要文件、器材移往高處安全儲放。 | ✓ | | | |
| 電梯(電梯坑) | 電梯坑有無砌磚阻水或加設止水墩。(可請電梯廠商協助) | ✓ | | | |
| | 各層樓電梯非必要者關閉後，並升高至二樓以上。 | ✓ | | | |
| | 電梯坑內有無抽排水系統，若有積水自動予以排除。(可請電梯廠商協助) | ✓ | | | |
| 走廊 | 走廊地面是否平坦，有無凹洞情形。 | ✓ | | | |
| | 走廊排水是否正常，未見積水。 | ✓ | | | |
| 屋頂 | 屋頂有無漏水現象。 | ✓ | | | |
| | 屋頂的四周安全圍籬、圍牆或欄杆有無損壞。 | ✓ | | | |
| | 清理屋頂排水孔預防堵塞。 | ✓ | | | |
| | 樓梯間有無裝置照明設備。 | ✓ | | | |
| | 樓梯間有無明顯標示、標線。 | ✓ | | | |
| 戶外 | 修剪樹枝，並加設支架固定保護。 | ✓ | | | |
| | 清除排水溝渠雜物、垃圾，確保暢通。 | ✓ | | | |
| | 收妥高處、陽臺盆栽(景)避免掉落傷人。 | ✓ | | | |
| | 固定棚架、屋頂水塔、看板、施工中鷹架、圍籬、鐵皮、門窗、球架等。 | ✓ | | | |
| | 完成低窪、淹水危險場域之警戒(含夜間)標示。 | ✓ | | | |
| | 清除疏散避難路線障礙物，確保逃生動線安全。 | ✓ | | | |
| | 戶外懸掛物穩定不搖晃。 | ✓ | | | |
| 其它 | 校內外排水系統無阻礙。 | ✓ | | | |

| | | | | |
|--|---|--|--|--|
| 校內擋水門是否能正常使用。 | ✓ | | | |
| 確認建築物抗雨、防洪、雷擊之安全措施。 | ✓ | | | |
| 檢查電力設備防水及保護措施；關閉非必要性電源避免感電。 | ✓ | | | |
| 利用沙包、擋水鋼板、封水牆等臨時性防洪器材，封堵學校可能洪汛缺口。 | ✓ | | | |
| 檢查抽水機、發電機能否正常使用。 | ✓ | | | |
| 改善完成日期： _____ 總務主任： _____ 校長： _____ <div style="display: flex; justify-content: space-around; align-items: center;"> <div style="text-align: center;">  </div> <div style="text-align: center;">  </div> </div> | | | | |

※ 本自主檢查表訂定檢查項目，各校應視需求自行增列。

※ 拍照存查者須註明拍照日期、時間及位置，並列為本表格附件。

※ 待改善內容請對應缺失處置一覽表「項次」。

臺北立民生國小 108 年校園防汛安全檢查表

| 檢查人：楊崇良 | | 檢查日期：108 年 8 月 28 日 | | | |
|-----------------|-----------------------------------|---------------------|-----|-------|--------------|
| 檢查建築物名稱(地點)：民生樓 | | | | | |
| 項目 | 檢視注意要點 | 檢查結果 | | 待改善內容 | 改善完成日期/負責人簽名 |
| | | 合格 | 待改善 | | |
| 門、窗 | 門、窗戶(木窗及鋁窗)有無損壞故障，使用是否正常。 | ✓ | | | |
| | 門、窗戶玻璃有無破損現象，是否能擋風雨。 | ✓ | | | |
| | 網架有無鏽損、斷裂現象。 | ✓ | | | |
| | 安裝是否非常牢固、不易倒塌。 | ✓ | | | |
| | 天花板有無漏水的現象。 | ✓ | | | |
| | 天花板材質材料有無被白蟻侵入或破損。 | ✓ | | | |
| 地下室 | 供作地下室採光通風用之小型窗戶，有無設置擋水、防水安全設施。 | ✓ | | | |
| | 對於不必要之地下室開口有無封閉。 | ✓ | | | |
| | 適當位置設自動抽水機，以供隨時抽水之用。 | ✓ | | | |
| | 地下室或低樓層空間之重要設施與器材，調整或重新配置於二樓以上空間。 | ✓ | | | |
| | 將地下室重要文件、器材移往高處安全儲放。 | ✓ | | | |
| 電梯(電梯坑) | 電梯坑有無砌磚阻水或加設止水墩。(可請電梯廠商協助) | ✓ | | | |
| | 各層樓電梯非必要者關閉後，並升高至二樓以上。 | ✓ | | | |
| | 電梯坑內有無抽排水系統，若有積水自動予以排除。(可請電梯廠商協助) | ✓ | | | |
| 走廊 | 走廊地面是否平坦，有無凹洞情形。 | ✓ | | | |
| | 走廊排水是否正常，未見積水。 | ✓ | | | |
| 屋頂 | 屋頂有無漏水現象。 | ✓ | | | |
| | 屋頂的四周安全圍籬、圍牆或欄杆有無損壞。 | ✓ | | | |
| | 清理屋頂排水孔預防堵塞。 | ✓ | | | |
| | 樓梯間有無裝置照明設備。 | ✓ | | | |
| | 樓梯間有無明顯標示、標線。 | ✓ | | | |
| 戶外 | 修剪樹枝，並加設支架固定保護。 | ✓ | | | |
| | 清除排水溝渠雜物、垃圾，確保暢通。 | ✓ | | | |
| | 收妥高處、陽臺盆栽(景)避免掉落傷人。 | ✓ | | | |
| | 固定棚架、屋頂水塔、看板、施工中鷹架、圍籬、鐵皮、門窗、球架等。 | ✓ | | | |
| | 完成低窪、淹水危險場域之警戒(含夜間)標示。 | ✓ | | | |
| | 清除疏散避難路線障礙物，確保逃生動線安全。 | ✓ | | | |
| | 戶外懸掛物穩定不搖晃。 | ✓ | | | |
| 其它 | 校內外排水系統無阻礙。 | ✓ | | | |

| | | | | |
|-----------------------------------|---|--|--|--|
| 校內擋水門是否能正常使用。 | ✓ | | | |
| 確認建築物抗雨、防洪、雷擊之安全措施。 | ✓ | | | |
| 檢查電力設備防水及保護措施；關閉非必要性電源避免感電。 | ✓ | | | |
| 利用沙包、擋水鋼板、封水牆等臨時性防洪器材，封堵學校可能洪汎缺口。 | ✓ | | | |
| 檢查抽水機、發電機能否正常使用。 | ✓ | | | |

改善完成日期: _____ 總務主任: _____ 校長: _____



- ※ 本自主檢查表訂定檢查項目，各校應視需求自行增列。
- ※ 拍照存查者須註明拍照日期、時間及位置，並列為本表格附件。
- ※ 待改善內容請對應缺失處置一覽表「項次」。

附錄 2 演練腳本

| 臺北市松山區民生國民小學防災演練矩陣式腳本 | | |
|-----------------------|---|--|
| 腳本 設定 思維 事項 | 發生時段 | <input checked="" type="checkbox"/> 上課期間、 <input type="checkbox"/> 下課、 <input type="checkbox"/> 午休、 <input type="checkbox"/> 社團、 <input type="checkbox"/> 綜合（或集會）課程、 <input type="checkbox"/> 選修（貳班）課程、 <input type="checkbox"/> 上學或放學時段 |
| | 地震災害 | 震度： <u>4</u> （設定 4 至 7 之間）。 ※震度 4：人有恐懼和躲避需求、震度 5：建物結構恐有影響或受損、震度 6：地層結構恐有變化或產生地貌改變 |
| | 震度影響 | <input checked="" type="checkbox"/> 電力有 <input type="checkbox"/> 通訊有無（基地台及網路訊號是否中斷） |
| | 應變啟動 | <input checked="" type="checkbox"/> 有電採全校廣播方式，或另有特殊機制_____。 <input type="checkbox"/> 電力中斷時採用方式：哨音、手鐘或其它_____。 |
| | 複合災害 | <input checked="" type="checkbox"/> 火災（地點、嚴重程度）：機電庫房有煙霧竄出 <input type="checkbox"/> 土石流（方位、嚴重程度）： <input type="checkbox"/> 毒化災（位置、嚴重程度、有無人員受害）： <input type="checkbox"/> 建物結構受損（位置、嚴重程度）： <input type="checkbox"/> 人員受傷（地點、受傷程度、人數）： <input type="checkbox"/> 其它：_____。 ※視行政（緊急應變編組）、老師、學生所需或不及之處，採階段式逐漸精熟或增進應變廣度與能量。 |
| | 支援單位 | <input type="checkbox"/> 消防、 <input type="checkbox"/> 警政、 <input type="checkbox"/> 衛生（醫院、診所）、 <input type="checkbox"/> 社政（含鄰里、區公所）、 <input type="checkbox"/> 大眾運輸、 <input type="checkbox"/> 電力公司 |
| 雨天備案 | <input type="checkbox"/> 維持全規模演練（攜雨具）、 <input type="checkbox"/> 變更疏散地點（能避雨之集合位置） <input type="checkbox"/> 行政採部分動員（或緊急應變編組改至能避雨之集合位置） <input checked="" type="checkbox"/> 學生採部分動員（各編組成員至能避雨之指定集合位置，所有學生僅做趴下、掩護、穩住） <input type="checkbox"/> 老師採部分動員（指定之專科老師、導師） <input type="checkbox"/> 其它：_____。 | |
| 想定 | 108 年 9 月 21 日 9 時 21 分（ ）時段，臺北市發生震度（4）地震， 地震持續 30 秒（造成： <input checked="" type="checkbox"/> 人員受傷 <input type="checkbox"/> 電力 <input type="checkbox"/> 及通訊中斷， <input checked="" type="checkbox"/> 產生火災複合性災害）。 | |

| 演練 進程 | 時間 | 情境設定 (狀況內容) | 指揮官(校長)/ 副指揮官(學務) | 通報組 | 避難引導組 | 搶救組 | 安全防護組 | 緊急救護組 |
|--|------|------------------|--|---|--|--|---|--|
| | | | | 組長：廖煊慶 組員： 人 | 組長：許雲中 組員： 人 | 組長：胡雪如 組員： 人 | 組長：黃慧貞 組員： 人 | 組長：周麗華 組員： 人 |
| 以下文字劃底線者，為應變小組報告內容，將用無線電架接廣播讓全校師生感知情境與操作，增強臨場、視聽學習與經驗判斷。 | | | | | | | | |
| (一) 災害 發生 與 察覺 | 0921 | 地震速報系統發出警報，地震來臨。 | 依「趴下、掩護穩住」要領，就地掩避保護頭頸部。 | 依「趴下、掩護穩住」要領，就地掩避保護頭頸部。 | 依「趴下、掩護穩住」要領，就地掩避保護頭頸部。 | 依「趴下、掩護穩住」要領，就地掩避保護頭頸部。 | 依「趴下、掩護穩住」要領，就地掩避保護頭頸部。 | 依「趴下、掩護穩住」要領，就地掩避保護頭頸部。 |
| (二) 避難 疏散 及 應變 啟動 | 0922 | 地震停（暫）止。 | 1. 指揮官（或有決策小組）評估地震強度與建物耐受情形，裁示進行全校疏散。 2. 穿戴防災頭盔、背心或臂章，前往應變指揮中心集合。 | 1. 穿戴防災頭盔、背心或臂章，攜行防災裝備前往應變指揮中心集合。 2. 攜帶校安暨外部機關緊急通聯電話。 3. 持續掌握及評估災害資訊。 | 1. 穿戴防災頭盔、背心或臂章，攜行防災裝備，就分配之各避難引導位置與動線，引導師生疏散。 2. 依疏散情形逐步移向指揮中心並清查人數 | 1. 穿戴防災頭盔、背心或臂章，攜行防災裝備前往應變指揮中心集合。 2. 疏散過程適時留意校園危害情形，掌握搜救資訊。 | 1. 穿戴防災頭盔、背心或臂章，攜行防災裝備，前往開設應變指揮中心。 2. 初步瞭解電力或重要機電設備狀況，有無停、跳電，採簡要避險措施 | 1. 穿戴防災頭盔、背心或臂章，攜行緊急救護器材，前往疏散位置設置急救站。 2. 需攜帶特殊個案清冊、緊急連絡人清冊。 |
| 由副指揮官或指定之專責處、室，對全校實施廣播（通常以建置全校廣播系統之處、室為主，並律定代理人熟悉操作）： 現在地震暫歇，請大家不要慌張，拿書包或書本保護頭部，安靜的向操場集合點名，遵守「不推、不跑、不語」安全原則。 離開班級請攜帶班級防災包，並保管好個人手機及貴重物品。（本次不演練） 班級防災包裡面最基本一定要有： 1. 全班學生家庭防災卡影本 2. 班級人員清點單若干張 3. 停課家長領回的簽領登記表 4. 筆 其他看學校和老師需求，如： 1. 簡易醫藥包 2. 礦泉水數瓶 3. 輕便雨衣數件 4. 鋁箔保暖毯 5. 瑞士刀 6. 餅乾糧食數包 7. 手電筒 8. 工作手套 | | | | | | | | |

| 進程 | 時間 | 情境設定 | 指(副)揮官 | 通報組 | 避難引導組 | 搶救組 | 安全防護組 | 緊急救護組 | |
|---------------|------|----------|--------|---|---------------------|---|--|---|----------------------------------|
| (三) 災情掌握與清查回報 | 0930 | 成立緊急應變小組 | 應變編組清點 | 指(副)揮官： 災害應變中心成立。請各組清查人數回報，同步測試無線電。 | 組長： 通報組人員到齊。 | 組長： 避難引導組人員到齊。 | 組長： 搶救組人員到齊。 | 組長： 安全防護組到齊。 | 組長： 緊急救護組人員到齊。 |
| | 0932 | 人員及校舍清查 | 班級人數清查 | 指(副)揮官： 請完成全校人員清查，並掌握有無受傷、受困或失蹤情形；安全防護組重查校舍巡檢，並注意自身安全。 | 持續蒐整安全狀況。 | 避難引導組指示各班盡速至指揮中心實施人員安全回報及統計。 組長： 避難引導組回報：全校師生應到 1588 人，實到 1587 人，未到 1 人，為 6 年 3 班學生王宇唐，原因為腳部輕微骨折，地點在 1 號樓梯廁所外，完畢。 | 組長： 搶救組 （該員事故位置或班級教室位置） 疏散動線回溯找尋及救援，完畢 （依渠事故原因如受傷、受困情形，同步攜帶相關搜救器材，或緊急救護組提供之單架、長背板或輪椅）。 | 組長： 安全防護組已編組至各責任區巡視 ，並以人員受傷、受困位置為優先重點，其他建物或硬體損毀、傾倒、懸垂等，可能影響人身安全狀況，逐項統計、回報， 並視情況在最短時間適宜復原或圍上黃色禁止進入 PE 警示帶 。校舍巡查完畢後，全面管控處置， 完畢 。 | 緊急救護組細密掌握所聽取傷患資訊，盡速進行傷檢、包紮或後送評估。 |

| 進程 | 時間 | 情境設定 | 指(副)揮官 | 通報組 | 避難引導組 | 搶救組 | 安全防護組 | 緊急救護組 | | |
|---------------|------|---------|--------|---------------------------------|--------------------------------------|--|--------------------------------------|-------------------------|--|---|
| (三) 災情掌握與清查回報 | 0935 | 人員及校舍清查 | 校舍災害巡檢 | 指(副)揮官： 安全防護組巡查校園災損狀況如何？ | 持續掌握人員安全及校園災損狀況，管制向臺北市災害應變中心、校安中心回報。 | 指(副)揮官： 安全防護組查明原因並注意安全，必要時先採取斷電措施：搶救組即攜乾粉滅火器（C 類電氣火災不得使用泡沫滅火器）前往支援，若有火勢當即評估需否通報消防隊。 | 持續掌握人員安全及校園災損狀況，管制向臺北市災害應變中心、校安中心回報。 | 避難引導組視災情狀況及搶救組人力需求待命支援。 | 搶救組同步掌握災損資訊以為搶救行動參考。 組長： 已指揮 3 名組員攜乾粉滅火器前往支援，後續回報。 | 組長： 安全防護組回報：巡視校園發現安全狀況及災損為： <input checked="" type="checkbox"/> 受傷： 位於 1 號樓梯廁所外有 1 名學生(6 年 3 班學生王宇唐)受困，搶救組已到場處置。 <input checked="" type="checkbox"/> 複合災害： 機電庫房有煙霧竄出， 刻正查明中，請先派搶救組攜滅火器到場應變支援。 <input type="checkbox"/> 設施設備： ○年○班教室投影幕架掉落，輕鋼架板掉落 3 片。 ○樓南側外牆磁磚剝落。 ※以上危安情節須對應後續應變作為。 |

| 進程 | 時間 | 情境設定 | 指(副)揮官 | 通報組 | 避難引導組 | 搶救組 | 安全防護組 | 緊急救護組 |
|--|------|---|---|--|---------------------------------------|----------------------------|-------------------------------------|---------------------------------------|
| (四) 緊急 搜救 與 傷患 救助 | 0943 | <input checked="" type="checkbox"/> 學生遭燈座併水泥塊墜落砸傷小腿 師生受傷 | 指(副)揮官： 借課搜救6年三班學生王宇謙，並妥善醫療救護，過程中各組注意自身安全。 | | 組長：避難引導組已派1名前往1號樓梯一樓旁廁所，指引護理人員前往協助傷患。 | 組長：已將受傷學生移至疏散區安全位置，送交緊急護組。 | 組長：刻於燈座及水泥塊掉落處設置告示禁止使用並貼上黃色禁止進入警示帶。 | 組長：受傷學生刻進行初步包紮與固定，惟小腿判有骨折情形，建議後送醫院診治。 |
| | 0945 | 傷患醫療後送處理 | 指(副)揮官： 考量學生傷勢較重，即啟動醫療後送機制，並將處置過程向導師與家長充分說明知悉。 | 組長：已同步告悉導師與家長，刻對校安中心及災害應變中心回報。 | | | | 組長：緊急救護組將派遣護理師陪同前往長庚醫院。 |
| | 0948 | | | | | | | 組長：護理師攜帶家長聯繫電話離校。 |
| 受傷類型： 1. 砸傷、壓傷、跌傷、挫傷、擦傷、化學灼傷、碰撞、踩踏等(可視學校特性增設)。 2. 地震受傷成因中，遭墜落物砸傷所佔比例最高，建議優先納入演練及教育宣導。 | | | | 應變支援、調用與整合要領： 1. 震後進行大規模疏散係假設震度較強，房屋結構安全堪慮，或為防範主震在後或有餘震，各設施、物品及玻璃等恐有鬆動、墜落危害，故應盡量減少派進人員步入室內。 2. 重返室內(危險場域)為搶救組及安全防護組，主在救人、救物及建物安全檢查，室內以該兩組相互支援為主，必要時才派遣專門(業)人員進入室內(如緊急救護組)。 3. 避難引導組從初期分散各動線要點引導疏散，重點即置於大規模人員安全維護，故若為疏散場地人力或支援需求，以避難引導組為主；另避難引導組編組人力最多，當搶救組、安全防護組人力不足或體力未逮時，搶救組得適時支援。 | | | | |
| 情節輕重： 1. 情節輕重宜以「少人」或「多人」受傷為標準，以驗證行政動員及相互支援能量。 2. 演練不宜設定過度嚴重或難以挽救之傷 | | | | | | | | |

| 進程 | 時間 | 情境設定 | 指(副)揮官 | 通報組 | 避難引導組 | 搶救組 | 安全防護組 | 緊急救護組 | |
|--|--------------------|---|---|-------------------|---------------------------|-----------------------|---|---------------------|--|
| (五) 複合 災害 處置 回報 | 勢，俾予行政端有充分操作訓練的機會。 | | | | | | | | |
| | 0950 | <input checked="" type="checkbox"/> 火災警報器作動。 火災 | 指(副)揮官： 安全防護組即刻查明警報器所顯示火災位置，確認火勢及評估能否先期撲滅。 | | | | 組長： 1. 警報器顯示為機電庫房。 2. 已對機電庫房實施斷電。 3. 煙霧伴隨燒焦味及火光，已開始撲救。 | | |
| | 0952 | <input type="checkbox"/> 不需消防隊 <input type="checkbox"/> 需消防隊 | 指(副)揮官： 回報火勢控制情形；若不能自力撲滅，需馬上通報轄區消防隊，切勿耽擱。 | 組長：已通報搶救組前往滅火。 | 因應火警發生，預備指派安全警戒及救火人員待命出動。 | 組長：火勢已撲滅，刻正清散煙霧及檢查餘燼。 | 組長：監控確認安全無虞後，再進行災損檢查。 | 後續檢查救火人員是否有濃煙吸嗆等傷勢。 | |
| | 0953 | | | | | | | | |
| 0954 | | | 指(副)揮官： 協助搶救組完成滅火後請回報。 | 向校安及災害應變中心回報失火與災損 | | 組長：火勢已完全撲滅，若即清理現場。 | 組長：檢查機電受損狀況及評估影響程度。 | 後續檢查救火人員是否有濃煙吸嗆等傷勢。 | |
| 火災地點： 通常設定用火場域或瓦斯、燃料、化學藥劑存置處所，如烹飪教室、廚房、實驗室等，依地震狀況而起火；另臺灣發生電器火災比例較高，通常發生於老舊建物配電或不良的用電習慣，故場域的選擇性更廣，電箱、機電、教室、辦公室均可能。 | | | | | | | | | |

| 進程 | 時間 | 情境設定 | 指(副)揮官 | 通報組 | 避難引導組 | 搶救組 | 安全防護組 | 緊急救護組 |
|-------------------------------------|------|---------|---|--|-------------------------------|--|--|-------|
| (六) 學生安置與災後通報 | 0955 | ☑重返教室上課 | 指(副)揮官： 請安全防護組最終確認校舍安全情形，以判斷能否重返教室上課。 | 1.請學生利用1991報平安留言平台、個人社群APP向家人報平安。 2.導師利用班級經營暨家長聯絡群組等管道向家長說明學校安全狀況。 3.學校校網及臉書首頁等公告學校安全狀況以利家長查詢，家長會亦可利用班代系統傳達訊息。 | | | 組長：綜整檢查機電庫房火災已撲滅，電氣損壞部分不影響正常上課，電梯損壞與磁磚剝落處均已設置圍阻禁止進入，輕鋼架板及投影幕掉落位置刻復原修繕外，無其它安全狀況，建物結構正常。 | |
| | | | 指(副)揮官： 所有人安靜解散，重返教室上課；請避難引導組及各班導師引領學生返回教室，餘震仍需多加注意。 | 向校安中心及臺北市災害應變中心完整回報。 | 組長：隨學生隊伍引導返回教室，並督請輪值巡堂人員進行巡視。 | 進行災損復原管制，並協請生教組至校安中心網頁「天然災害災損及停課通報系統」填報災損情形。 | | |
| 各組返回辦公室進行防災裝備檢查、歸位，並進行器具修繕及耗品補充、申請。 | | | | | | | | |

| 進程 | 時間 | 情境設定 | 指(副)揮官 | 通報組 | 避難引導組 | 搶救組 | 安全防護組 | 緊急救護組 |
|-----------------------------------|----|--|--|-------------|--------------------------|---------------------|--------------|-------|
| (六) 學生安置與災後通報 | | ☐宣佈停班停課 | 本(108-1)學期暫不演練停班停課機制。 | | | | | |
| | | 停班停課判斷、啟動： 1.市長宣佈停班停課。 2.指揮官(校長)災情判斷標準： 校舍嚴重毀損、校舍部分倒塌、學校基礎水電設施受損無法供應正常上課、外環境受創嚴重。 | 分工事項概要 | | | | | |
| | | | 1.向臺北市災害應變中心、校安中心回報。 2.聯絡家長接返學生或安置。 3.對外公告訊息：校網公告、社群媒介(LINE、臉書)、導師家長聯繫、家長會班代群、1991等。 | 協助學生安頓照顧事宜。 | 與導師、通報組協作確認家長聯絡及接返、安置事宜。 | 規劃人員留置收容暨相關民生需用品整備。 | 適時提供醫療與安輔協助。 | |
| 檢討會 | | 演練後召開檢討會，以廣蒐意見與討論，增進投入及參與。 | | | | | | |
| 本表調製完成後，發各應變小組人員據以操作，以求腳本資料簡潔、清晰。 | | | | | | | | |

附錄 3 校園災害防救計畫書簽核之掃描檔

檔 號：
保存年限：

簽 於臺北市松山區民生國民小學各組室 108年10月30日

主旨：核陳本校「108學年度校園災害防救計畫」乙份，請鈞長鑒核。

說明：依教育部校園災害管理工作手冊及臺北市地區災害防救計畫辦理。

擬辦：奉核後，於規定期限內上傳資料並將紙本送交育成高中評核。

敬陳 校長

會辦單位：

承辦單位 電話：

審核

決行

教師兼
生教組長 廖烜慶

1030/1257

教師兼
學務主任 吳建億

1030/1300

可
校長 李金燕

1030/1305